N°. 8837. NIEUWE AMSTERDAMSCHE COURANT. A°. 1860.

ALGEMEEN HANDELSBLAD.

ABONNEMENTSPRIJS VOOR 3 MAANDEN:
Amsterdam........ƒ 7.50. Voor de overige Steden des Rijks ƒ 8.50.
Zondags-Editie....... „ 1.50. Afzonderlijke Couranten...... „ 0.10.
Het loopend Kwartaal moet voldaan zijn uiterlijk op den 15den der 3de maand.

Maandag 16 April.
UITGEVERS-DIRECTEUREN, GEBROEDERS DIEDERICHS.
Brieven Franco aan het Bureau Handelsblad.

PRIJS DER GEWONE ADVERTENTIËN:
Van EEN tot ZEVEN regels, behalve de 35 c. zegelgeld..........ƒ 1.75.
Iedere regel meer....................................... „ 0.25.
Buitengew. groote Lett., naar mate der ruimte die zij beslaan, à 25 c. per regel.

Bij deze Courant behoort een BIJVOEGSEL, bevattende Buitenlandsche Nieuwstijdingen benevens eene reeks Advertentien.

BINNENLAND.

AMSTERDAM, Zaturdag 14 April.

Z. M. heeft den Heer P. Vreede Bik, vroeger gouverneur van Celebes en onderhoorigheden, laatstelijk resident van Soerabaija, thans gepensioneerd, benoemd tot staatsraad in buitengewone dienst.

Z. M. heeft den Heer Mr. R. W. C. J. Bake benoemd tot Nederlandsch consul te Leipzig.

Met den 1sten Mei a. s. zullen de intendanten, door Z. M. onlangs benoemd en belast met de administratieve dienst in de zeven militaire afdeelingen, in functie treden en gevestigd zijn als volgt:
Eerste afdeeling te 's Bosch, intendant 2de kl. baron Dibbetz, met toevoeging van den onder-intendant 2de kl. Hamming.
Tweede afdeeling te Arnhem, onder-intendant 1ste kl. Olken, met toevoeging van den onder intendant 2de kl. Dunnes.
Derde afdeeling te 's Gravenhage, intendant 2de kl. Boers.
Vierde afdeeling te Utrecht, onder-intendant 1ste kl. M. de Ras, met toevoeging van den onder-intendant 2de kl. de Haart.
Vijfde afdeeling te Vlissingen, onder-intendant 2de kl. Rijgerbos Ouwens.
Zesde afdeeling te Groningen, onder-intendant 1ste kl. J. C. N. van ...es.
Zevende afdeeling te Maastricht, onder-intendant 1ste kl. de Roy van ...dewijn.

Bevracht door de Nederl. Handelmaatschappij de navolgende 24 schepen:
Voor AMSTERDAM: Johanna Maria Christina, kapt. C. N. Gorter; Willem Eggerts, kapt. H. Faber; Kijkduin, kapt, S. C. T. Oldendorp; Amicitia, kapt. D. Gaaff; Maria Catharina, kapt. J. A. F. Bertrand; ...lux, kapt. H. P. Cruys; Zeelust, kapt. J. A. Knaap; Wilhelmina ...ia, kapt. W. Postma qq.; Pauline Constance Eleonore, kapt. W. P. ...bes; van Rotterdam: Resident van Son, kapt. D. v. d. Hoff; Ca...rina Wilhelmina, kapt. F. H. Popken; Elisabeth, kapt. W. C. Veen...; Herman, kapt. M. v. Velthoven.
Voor ROTTERDAM: Jan van Galen, kapt. P. H. de Boer; Billiton, kapt. ...den Zeldam Ganswijk; Beatrix, kapt. C. A. L. van de Wijk; Constance, kapt. M. Kimmerer; Voorwaarts, kapt. E. L. Kerkstra; Mr. I. da Costa, kapt. H. C. Löschen; Noord-Braband, kapt. H. R. Bok.
Voor DORDRECHT: Jonkh. Mr. van de Wall van Puttershoek, kapt. F. ...merts; Twee Jeannes, kapt. A. v. D. Wendt.
Voor MIDDELBURG: Haamstede, kapt, H. H. de Boer; Burgemeester ... Middelburg, kapt. K. Hoek.

Wij vernemen, dat eene nieuwe compositie van den Heer R. Hol, mis voor mannenstemmen met orgelbegeleiding, morgen ten half elf ure voor het eerst in de R. C. parochiekerk H. Willebrordus binnen de vesten (het Duifje), zal uitgevoerd worden.

Naar wij vernemen zal op aanstaanden Woensdag den 18den April, des morgens ten 10 ure, in de Zuiderkerk, het openbaar verslag van den staat der Diaconie scholen van de Hervormde gemeente alhier worden uitgebragt en het examen der kinderen gehouden worden.

Wij vernemen, dat de bekende improvisator, de Heer Beermann, die gedurende zijn verblijf hier ter stede herhaaldelijk de meest bewonderenswaardige proeven van zijn talent heeft gegeven en overal een welverdienden bijval heeft ingeoogst, Vrijdag e. k. des avonds ten 8 ure in het locaal ... eene openbare voordragt zal houden. Wij houden ons overtuigd, dat ieder die van deze gelegenheid gebruik maakt, zich zal verheugen den Heer Beermann, die onder de improvisatoren van den tegenwoordigen tijd ontwijfeld eene eerste plaats inneemt, zijne zeldzame gave te hebben zien ten toon spreiden.

In den nacht van 18 op 19 Maart ll. is aan den Binnenweg te Gorinchem, ten huize van J. v. D., brand uitgebarsten. Deze brand heeft aan de policie aldaar aanleiding gegeven om tegen de bewoners dier behuizing strafregtelijk te handelen en hen ter beschikking der justitie te stellen. Behalve de bewoners van het afgebrande huis zijn tevens door de politie aangehouden twee personen, als medepligtig aan het misdrijf van brandstichting; terwijl bovendien de policie zoodanige informatien had, dat tegen ... die thans wegens brandstichting en medepligtigheid daaraan vervolgd worden, tevens een bevel van gevangenhouding kon verleend worden door de regtbank te Gorinchem, ter zake van een in den nacht van 25 op ... Jan. ll. plaats gehad hebbende kerkbraak en roof te Giessen Nieuwkerk. De aangehouden personen zullen zich dus hebben te verantwoorden wegens ... de groote hun ten laste gelegde misdrijven.

Door de kiezersvereeniging *Regt en billijkheid voor allen*, te Wijk bij Duurstede, is tot candidaat voor het lidmaatschap van de Tweede Kamer der Staten-Generaal voor het kiesdistrict Amersfoort benoemd de Heer Mr. J. C. van Hasselt alhier.

Naar wij vernemen, wordt thans in den kleinhandel te Arnhem algemeen geweigerd de aanneming van Belgische twee centimes-stukken, welke voor centen, alsmede van Pruisische penningen, welke doorgaans voor halve centen circuleren. Het is te hopen, dat dit voorbeeld overal navolging moge vinden en dat daardoor de maatregelen der regering, tot weering van de vreemde munt, krachtdadig in de hand worden gewerkt.

Aan het werk van Dr. W. C. H. Staring, „Voormaals en Thans," ontleenen wij de volgende berekening van de som, die de droogmaking van het Haarlemmermeer aan den staat heeft gekost:

Het rijk heeft uitgegeven		ƒ 9,201,344
Verloopen rente.		„ 3,500,000
		ƒ 12,701,344
Aan laten heeft het rijk genoten		„ 1,081,344
		ƒ 11,620,000
De opbrengst der verkochte gronden is geweest	ƒ 7,972,400	
Aan rijks-eigendommen rekent men, dat nog voorhanden is	„ 80,000	
		„ 8,052,400
Aan het rijk heeft dus de meer gekost.		ƒ 3,567,600

Aan het rivierpeil te Tiel heeft het water in de laatste 16 jaren de volgende hoogte bereikt: 1845, 4 April, 6 el 77 d.; 1846, 3 Februarij, 6 el ... d.; 1847, 28 Febr., 6 el 4 d.; 1848, 27 April, 5 el 82 d.; 1849, 22 Junij, ... el 95 d.; 1850, 1 Maart, 4 el 49 d.; 1851, 4 April, 6 el 10 d.; 1852, ... Febr., 6 el 19 d.; 1853, 29 April, 5 el 28 d.; 1854, 30 Dec., 5 el 88 d.; 1855, 16 April, 4 el 60 d.; 1856, 23 Mei, 4 el 92 d.; 1857, 3 Junij, 3 el ... d.; 1858, 14 April, 3 el 65 d.; 1859, 24 Mei, 4 el 68 d.; 1860, 6 April, ... el 98 d.

* 's GRAVENHAGE, 13 April. Gisteren avond hield de afd. 'sGravenhage der Nederlandsche vereeniging tot afschaffing van den sterken drank, hare laatste openbare vergadering gedurende dit jaargetijde. De voorzitter, baron van Lynden, opende de vergadering met de aandacht te vestigen op de belangrijke vertoogen, in Februarij ll. in het *Dagblad van Zuid-Holland* geplaatst: *Over de Armoede*, waaraan hij het bewijs ontleende dat het gebruik van den sterken drank eene der hoofdoorzaken er van was, dat een groot deel der bevolking, zoowel in 'sGravenhage als in geheel Nederland moest worden bedeeld, of in zieken- en krankzinnigen-huizen, of in gevangenissen moest worden opgenomen. Hij hoopte dat besturen en ingezetenen alle middelen zouden aanwenden, om dat groote kwaad, die nationale ramp te bestrijden. De WelEerw. Heer Ds. Huydecoper hield eene indrukwekkende rede, naar aanleiding van de woorden uit de H. Schrift: *Ben ik dan mijn broeders hoeder*, waarin hij met warmte de onheilen schetste, die de drankverkooper over zijne medebroeders verspreidt. Onderscheidene nieuwe leden hebben zich gedurende dezen avond aan de vereeniging aangesloten. In Mei a. s. gedurende den kermistijd, zullen alle voorstanders der vereeniging nog eene openbare vergadering houden.

— In het gebouw van het rijks archief aan het Plein alhier is een Engelschman werkzaam aan het plaatsen van eene geheel nieuwe soort verwarmings-toestel, dat door doelmatigheid van inrigting en het weinige verbruik van brandstoffen zich moet onderscheiden. Al de vertrekken en zalen zullen daardoor gelijkelijk worden verwarmd.

— Gisteren namiddag is uit den Noordwal alhier het lijkje opgehaald van een pasgeboren kind van het vrouwelijk geslacht.

's GRAVENHAGE, 13 April. Gisteren is voor de Arrond.-Regtbank alhier behandeld het *verzet* ingesteld door den Heer advocaat Mr. C. van Baerle, tegen twee vonnissen *bij verstek* op 19 Maart jl. tegen denzelven gewezen, waarvan in het *Handelsblad* van 15 en 20 Maart jl. is melding gemaakt. De opposant zich zelven verdedigende, heeft de klagten door een veldwachter en door zekeren Noman tegen hem ingebragt, op grond van beweerde mondelinge beleediging als *ten eenenmale bezijden de waarheid* bestreden, ter bevestiging hiervan, wat den eersten betreft zich beroepende op twee getuigen. Hij heeft voorts beweerd, dat de veldwachter met schending der grondwet zijne woning was binnengedrongen en dat het quasi procesverbaal door hem ten dezen opgemaakt, was onwettig en geen bewijs hoegenaamd regtens opleverde en heeft mitsdien tot zijne vrijspraak geconcludeerd, en ten onzigte van de tweede zaak, dat de regtbank zich onbevoegd zou verklaren. Pleiter verklaarde het te betreuren, dat geheime, laakbare oorzaken, en de zucht om schandalen te verwekken, in stede van regt en waarheid te zoeken, waarvan sommige ambtenaren zich een ongelukkig privilegie willen vormen, thans even als vroeger tot de meest onregtvaardige vervolgingen hadden geleid, terwijl die oorzaken helaas! achter onverdraagzaamheid, partijgeest en andere onedele hartstogten verscholen lagen, waarover de tijd en de geschiedenis eenmaal den staf zouden breken, en dat hoezeer hij er fier op was van reeds een martelaar van onregt en partijgeest te zijn geweest, hij nogtans hoopte, dat de regter thans niet de solidariteit van anderer willekeurige of onwillekeurige dwalingen op zich zoude laden. De bekl. heeft zijne verdediging in zoo krachtige bewoordingen voorgedragen, dat de voorzitter hem herhaaldelijk vermaande om zijne uitdrukkingen te matigen. Aanstaanden Donderdag zal de regtbank uitspraak doen.

ROTTERDAM, 13 April. Heden middag is de tentoonstelling van bloemen, vruchten enz., gehouden in de groote zaal der societeit Harmonie, van wege de koninklijke Nederlandsche maatschappij tot aanmoediging van den tuinbouw, voor het publiek opengesteld.

De HH. Witte, hortulanus, en van Leeuwen en Been, bloemisten alhier, hebben de bloemen weder voortreffelijk gerangschikt; fraaije bloemperken, door breede slingerpaden gescheiden, stellen den bezoeker in staat aan al de voorwerpen de welverdiende aandacht te schenken. Ook het orkest, dat doelmatig met heesters, bloemen en palmen gemaskeerd is, prijkt in eene van bloeijende planten gevormde nis, de buste van Z. M. den Koning, beschermheer der maatschappij, waarboven een rijk vruchten dragende Oranjeboom is geplaatst; ter zijde van deze keurige groep, die door het koninklijk wapen gedekt wordt, zijn groote spiegels aangebragt, waarin men een schilderachtig gezigt op de zaal geniet.

GORINCHEM, 13 April. Het water is hier aanmerkelijk gevallen, zoodat de scheepvaart op het Zederikkanaal weder geopend is. De sluis aan de Arkelpoort laat veel water door, zoodat de landerijen, welke onderstaan, spoedig van het water zullen bevrijd zijn. De hoogte van den waterstand is heden 2,78 el boven A. P.

* HOORN, 12 April. De afdeeling Hoorn van de maatschappij *ter bevordering der Geneeskunde* zal hare werkzaamheden in dit maatschappelijk jaar besluiten met eene volksvoorlezing, waarbij ook de dames uitgenoodigd zullen worden. Zij zal te Enkhuizen, welke stad die afdeeling met aandrang daartoe heeft uitgenoodigd, worden gehouden. Die afdeeling heeft gedurende dezen winter in dit district op verscheidene plaatsen volksvoorlezingen gehouden, die van blijvend nut zullen zijn.

* WATERINGEN, 12 April. In weerwil van het ongunstige en buitengewoon koude regenachtige weder in de maand Maart en de hevige koude van de laatste dagen, komen de tuiniers en warmoeziers in het Westland daarin overeen, dat de vruchtboomen, namelijk de appelen-, peren- en druivenboomen zeer veel beloven. Er zijn ongemeen veel bloesemknoppen aan de boomen, die bij de eerste gunstige verandering van het weder in ongemeene pracht zullen uitbotten. Men is zelfs van oordeel, dat het ongunstige weder voordeelig is geweest voor deze vruchten. Daardoor is de ontijdige bloei verhinderd.

* HARDERWIJK, 13 April. De majoor H. Boer, van het leger in West-Indie, commandant der troepen te Curaçao zal de reis derwaarts, deze maand aannemen met het schip Santa Rosa, gezagvoerder J. A. Buiskes.

* LEEUWARDEN, 12 April Gisteren avond is alhier de laatste winteravond-vergadering gehouden van de vereeniging *Nijverheid*, waarin door den Heer J. W. Adels eene hoogst belangrijke lezing werd gedaan *over het arbeidsvermogen der hydro-electriciteit*, met proeven, waarbij een perpetuum mobile of altijddurende beweging. Daarna werd een kruiwagen, op verzoek des bestuurs in de gunstig bekende rijtuigfabriek van den Heer F. de Hoo alhier vervaardigd, door de vergadering in oogenschouw genomen en de doelmatigheid van dit voorwerp, inzonderheid voor landbouwers, algemeen erkend. Nog werden tentoongesteld een nieuw waterpas met schietlood, alsmede van stroo vervaardigde omkleedsels voor flesschen, zeer doelmatig voor wijnkoopers, ter vervanging van het hooi, waarin de flesschen gewoonlijk worden nedergelegd en vervoerd, en eindelijk een zeer fraai model van eene nieuwe deursluiting.

De genoemde vereeniging bekleedt onder de nuttige instellingen ter dezer stede eene eerste plaats, vooral wegens hare praktische werking. Daar de contributie slechts ƒ 2,60 jaarlijks bedraagt, neemt het getal leden voortdurend toe.

GRONINGEN, 12 Febr. Heden zijn voor de commissie van examinatie acten van bekwaamheid uitgereikt: Voor de beginselen der wiskunde 5; voor de natuurkunde, volgens art. 72, 5; voor de beginselen der Fransche taal 1; voor de Fransche taal, naar art. 72, 1; voor de teekenkunde volgens art. 1, 4; voor de beginselen der Hoogduitsche taal 2; voor de Hoogduitsche taal, volgens art. 72 1, voor de Hoogduitsche en Engelsche talen, beide volgens art. 72, 1.

* ASSEN, 12 April. Door de commissie, belast met het afnemen der examina voor het lager onderwijs, zijn gisteren en heden geëxamineerd: 6 personen als hoofdonderwijzer, van welke zich drie tijdens het examen onttrokken; de overigen zijn geslaagd. Van de 8 voor hulponderwijzers hebben 7 de verlangde acte verkregen.

* BREDA, 13 April. Naar men verneemt, is de 1ste luit. van Rijen, die tijdelijk van het 4de reg. infanterie bij de kon. mil. academie alhier was gedetacheerd, definitief daarbij overgeplaatst; zijnde de eerste luitenants Kuijtenbrouwer en L. G. Berends van het 5de reg. infanterie en het 2de reg. vesting-artillerie, in dezen hunnen rang bij gemelde academie overgeplaatst, om daarbij werkzaam te zijn.

* OOSTERHOUT, 13 April. De levendigheid in den hooihandel blijft in deze streken voortduren, en niettegenstaande de groote verzendingen naar het buitenland, waardoor allerwege het hooi wordt opgekocht, blijven de prijzen schier op hetzelfde standpunt, hetgeen aan den grooten voorraad moet worden toegeschreven. De prijs is thans ƒ 22 a 23 de 1000 Ned. ponden. De berigten omtrent de te veld staande gewassen blijven niettegenstaande het weinig zachte voorjaarsweder algemeen gunstig luiden; alleen het koolzaad heeft op sommige plaatsen door de vorst geleden. Ook de vruchtboomen beloven eenen goeden oogst.

§ MAASTRICHT, 13 April. In den loop dezer week zal door den eerst aanwezenden ingenieur alhier in het openbaar worden aanbesteed: Het herstellen en verbeteren der kazernes en cavallerie-stallen, gelegen in de Jekerstraat aan de Tongerschepoort alhier; zullende tegen Nov. a. s. een gedeelte van het 5de reg. dragonders, thans te Deventer, herwaarts verplaatst worden.

HANDELSBERIGTEN.

BEURSBERIGT VAN AMSTERDAM.

KOFFIJ: Ofschoon de omzettingen van geen groote beteekenis waren was de handel in Java Koffij sedert ons vorig berigt vrij levendig en werden onderscheidene koopen uit de laatste veiling met ½ en 1 c. winst verkocht, terwijl ook in in eelen van vroegere veilingen veel is omgegaan. Al wat tot 38½ c. in goed ordinair te koop was is van de markt genomen en wordt nu die prijs geboden, terwijl algemeen op 39 c. gehouden wordt.

Padang stil en met weinig vraag. W. I. soorten zonder voorraad.

THEE stil. Alleen naar Java zwart, dat weinig ter markt is, bestaat eenige vraag. Te Rotterdam is de kleine lading Contreath, in ons vorig berigt vermeld, van Shanghae binnengekomen en zijn afgedaan 90/12 k. zeer ord. Congo, ex Otto.

TABAK: Van Maryland zijn geene afdoeningen te melden. Gearriveerd zijn per *Scotia* 359 v., waarvan 286 vat. in het begin der volgende week aan de markt zullen worden gebragt.

Van Java Tabak werden afgedaan 102 p. PK/TB.

In de veiling van 644 b. Arracan werd het grootste gedeelte opgehouden. Slechts 5 kav. werden tot 12 c. verkocht.

De voorraad in de 1ste hand bestaat uit 1506 v. Maryland, 53 v. Kentucky, 19 v. Steelen, 2312 p. Java, 1087 cer. St. Domingo en 100 cer. Cuba.

RUWE SUIKER tot iets lagere prijzen met vrij levendigen handel. Zoo hier als te Rotterdam zijn afgedaan: 2444 kranj. Soerabaya zeem. N°. 11/12 per *Nederwaard*; 474 kranj, zeem. N°. 15½ per *Alblasserdam*; 996 kranj. N°. 13/14 per *Johann Martin* en 422 kranj. Samarang per *Calypso* N°. 13/14, alles tot geheime prijzen.

GERAFFINEERDE SUIKER verkeert voortdurend in eene zeer kalme stemming; wij hebben geene afdoeningen van eenig belang te vermelden. De prijzen zijn nominaal onveranderd.

SPECERIJEN EN KRUIDENIERSWAREN. *Rijst:* Uit de eerste hand had de afdoening plaats van 12,871 b. ongepelde Java van ƒ 7 a 9¼ n. kwal. In gepelde soorten was de omzet vrij levendig, en werden verscheidene partijen voor buitenlandsche rekening van de markt genomen. — In *Vruchten* is niets bijzonders omgegaan, een klein partijtje kistjes Valentia Rozijn vond nemers a ƒ 17; grof rood Rozijn aangeboden tot ƒ 16 a 18. Krenten traag afgaande a ƒ 15 voor Patras en ƒ 19 voor mooije Zantische. — *Specerijen* lusteloos. Tegen 24 dezer zijn in veiling aangeslagen ca. 1000 k. geconfijte Gember.

WAS EN HONIG: Wij hebben reeds in een vorig nommer den verkoop gemeld van 54/4 f. Havana *Honig*, zeilende per *Presto*. Overigens is er niets noemenswaardigs in het artikel te vermelden. *Was* flaauw, voor het oogenblik ontbreekt het geheel aan orders.

VERFWAREN. *Indigo.* Bij particulieren zijn in den loop der week afgedaan 25 k. Java. De voorraad is zeer klein, doch zijn bij particulieren weder eenige partijen aangevoerd, die spoedig gelost en aan de markt gebragt zullen worden. *Cochenille* onveranderd. *Verfhouten*: St. Dom. Campeche is, van boord te ontvangen, tot vorige prijzen te koop. In andere Verfhouten is hoegenaamd geene verandering te vermelden. *Quercitron*: Prima Philadelphia onveranderd; andere soorten zijn schaarsch. Op levering is eene partij Philadelphia genre in balen aan de markt. *Harst:* Br. Amerik. zeer gevraagd en bij partij zeilende met hoogeren prijs betaald. *Terpentijnolie* zeer vast, in loco hooger gehouden, terwijl men op levering ook niet meer tot vorigen prijs teregt komen kan. *Salpeter.* Het restant, ca. 500 b., der lading Chili per Harriman, heeft tot zeer vasten prijs nemers gevonden. Mindere zuivere soorten met ruimeren voorraad, zijn tot iets lageren prijs voorhanden. *Meekrap* wordt weinig aangeboden en de prijzen voor goede en fijne soorten zijn wel iets hooger aan te nemen.

HUIDEN: Op Vrijdag 20 dezer komen 3000 stuks Java Runderhuiden F. E. per Maria Agnes bij inschrijving voor. De 2500 stuks per Drie Vrienden zijn mede met prijsvraag aan de markt; de Woensdag jl. aangeboden 1500 stuks zijn door de te hooge stemming der houders niet gegund. Aangevoerd 804 stuks. Inlandsche artikelen steeds opruimende, blijven goed gestemd; alléén nuchtere Kalfsvellen lager aangeboden.

HENNEP: Voortdurend met weinig kooplust. Men heeft deze week gedaan in Petersb. halfrein tot ƒ 51 en 52 en lange Riga Heede tot ƒ 40.

METALEN. Met Banca-*Tin* is het iets vaster en kan men onder ƒ 81 niet koopen, welke prijs ook voor 150 bl. bedongen is,

STERKE DRANKEN. *Genever* op nieuw iets flaauwer. Amst. proef ƒ 19½ a 20½; Amerik. ƒ 20¾ a 22¼; de overige artikelen zonder verandering.

SMEER EN TALK. De omzet bepaalde zich tot een partijtje gestrande Petersburger Talk, hetwelk onlangs in Texel op speculatie gekocht, en thans voor de cons. afgedaan werd. Overigens blijft alles in een doen en de stemming flaauw.

VETWAREN EN VISCH: In bruine en blanke Levertraan is niets omgegaan; bruine ƒ 44, blanke ƒ 55 a 57; Robbentraan ƒ 37. Van *Stokvisch* werden ca. 1300 waag, van Drontheim aangevoerd, bij inschrijving uit de eerste hand tot geheimen prijs verkocht. *Ansjovis* 1859 ƒ 8½. dito 1858 ƒ 9.

FIJNE ZADEN: *Klaverzaad* zeer aangeboden, puik nieuw rood ƒ 28 a 29, afwijkend ƒ 24 a 26 per 50 Ned. ℔, puik nieuw wit ƒ 52 per 50 Ned. ℔. *Kanariezaad:* Puik ƒ 11, afwijkend ƒ 10 per mud. *Mosterdzaad:* Bruin 1a. ƒ 24, 2a. ƒ 23 per mud, geel puik ƒ 23, inferieur ƒ 15 a 16 per mud. *Karwijzaad*: Noord-Holl. ƒ 14; Geldersch ƒ 11 per 50 Ned. ℔. *Coriander Zaad* ƒ 10½ per 50 Ned. ℔.

ROTTERDAM, 13 April. De Paaschdagen hebben zich in den handel doen gevoelen, het was tamelijk stil in denzelven, maar met weinige uitzonderingen hebben zich de prijzen der meeste artikelen niet alleen volmaakt gesouteneerd, maar zelfs enkelen faveur genomen. Dit laatste is met *Koffij* het geval. De vraag bleef vrij levendig en onder 38½ c. vindt men geen goed ord. Java meer; voor N°. 20—21 Sept. en N°. 23 a 24 Maart wordt deze prijs zelfs te vergeefsch geboden. Van goed groenachtige Java komt niets voor, noch minder van groen en blaauw. In Padang is, zoover ons bekend niets meer gedaan. West-Ind. soorten ontbreken bijna geheel, bij kleinigheden besteedt men daarvoor hooge prijzen. — *Thee* in eene goede stemming; deze week zijn uit de eerste hand 90/12 kjs. fine Congo, per Otto, tot geheimen prijs afgedaan. — Ruwe *Suiker* met eenigen handel; in den loop der week zijn 2444 cranj. Java, per Nederwaard, en 477 cranj. dito per Alblasserwaard, tot geheime prijzen verkocht geworden. In geraffineerd ging niets om; de vraag is momentaneel slechts beperkt, doch de fabriekanten blijven vast op de laatste prijzen houden. Kandij met weinig handel. — *Rijst* stil, doch volmaakt prijsh. Nieuwe Carolina ƒ 14; Tafel van ƒ 10—12; Java Voorloop ƒ 9¼—11½; gep. Java ƒ 7¾—8¾; Aracan Voorloo ƒ 9¼—10; gewoon gep. Aracan ƒ 7¾—8¼. — Fijne *Specerijen* verlaten; prima Muskaat-Noten 107—103 c.; secunda 95 c.; Foely 83—85 c.; Nagelen 25 a 28 c.; Chin. Kaneel 60—61 c.; Piment ƒ 23½ a 24; 1600 baaltjes Peper, per Jannetje, zijn a 24½ a 25 c. verkocht. — *Zuidvruchten* stil; puike nieuwe Zant. Krenten ƒ 17¼—17½; mooije jarige ƒ 16¼—16½; Patras en bijsoorten ƒ 14—15. Nieuwe Smirna Rozijnen ƒ 17 a 17½. — Java *Indigo* stil, in afwachting der veiling van de N. H. M. — *Meekrap* stil en wegens de feestdagen geen markt geweest, en aangezien de berigten uit het land steeds hooger dan onze markt alhier zijn, zoo gaat alhier nog een en ander van de hand. Zoo ook van Wortelen, waarvan de driejarige schaarsch blijven. — *Verfhouten:* Prima Laguna Campèchehout ƒ 4¼ en goed secunda ƒ 4 gedaan; Dom. ƒ 2⅞ te koop; Savanilla Geelhout ƒ 3¼ — *Potasch*: New-York 1860 niet onder ƒ 16¾ te koop; Petersb. ƒ 16¼; Tosc. ƒ 17; Parelasch ƒ 18½. — Bruine Amerik. *Harst*: 667 v. zijn zeilende ƒ 3⅝ afgedaan. — *Terpentijnolie*: Amerik. is zeilende met ƒ 3¼ betaald en wordt nu op ƒ 3½—3¾ gehouden. — *Metalen*: Banca-Tin met ƒ 81 betaald en nu op ƒ 81½ gehouden. Lood met goede vraag tot betere prijzen. — *Katoen* wegens de bij de N. H. M. op handen zijnde veiling, zonder handel. — *Honig* gevraagd, de per Buen Jesu, van Manzanilla gewacht wordende 164 tierces en 36 barrels zijn zeilende a ƒ 17 afgedaan; van nieuwe aanvoeren is nog niets verder bekend. — *Vetwaren* onveranderd stil; bruine Berger Levertraan ƒ 44½, blanke ƒ 52 a 56; Zuidzeetraan ƒ 32; Groenl. Robbentraan ƒ 37. Palmolie en Cocosnootolie onveranderd.

ALKMAAR, 13 April. Kaas: Aanvoer 204 stapels, wegende 41,277 N. ℔. Kleine ƒ 28.25, Commissie ƒ 24, Middelbare ƒ 25 Laagste Prijs ƒ 16.

HUISSEN, 11 April. Op de gisteren hier gehouden beestenmarkt werden omstreeks 200 stuks vee aangebragt, en betrekkelijk veel tot hooger prijzen verhandeld.

ZWOLLE, 13 April. N. Tarwe *f* 10.25 a 9.50; n. ruwarige Tarwe *f* 11.25 a 10.75; n. Rogge *f* 7.75 a 7.25; n. Boekweit *f* 7.80 a 7; n. Garst *f* 7.20; n. Haver *f* 4.50 a 4.—; n. Paardenboonen *f* 7; n. Duivenboonen *f* 9 a 8.60; Aardappelen *f* 4 a 2.70; Boter per Ned. ℔ *f* 1.05 a 85 c., per ⅛ ton *f* 23.50.

ANTWERPEN, 13 April. *Koffij:* De markt is sedert ons vorig berigt onveranderd gebleven voor alle soorten, en daar de voorraad zeer gering is, werd niets in de eerste hand afgedaan. In de tweede hand deed men 2000 b. Domingo a 40¼ c. voor goed ord. en zelfs werd 40¾ c. vergeefs geboden. Zeer ord. wordt op 40 c. gehouden. In Rio Koffij is niets afgedaan; in Maracaibo verhandelde men 400 b. tot onbekenden prijs; in Santos 4500 b. per César ingevoerd, welke op levering verkocht waren. — *Verfhout:* In Campèche Laguna werden 110,000 kil. van Bordeaux ingevoerd. De vraag is kalm gebleven en er werd niets verhandeld; Campèche Laguna *f* 4 tot 4¼; Domingo een weinig vaster van *f* 2¾ tot 3 de 50 kil. — *Cacao:* Maragnon met eenige vraag; in de tweede hand plaatste men 100 b. a 43½ c. in cons; op levering van Lissabon deed men 55 b. Maragnon a 39½ c. in entr.; in andere soorten is niet omgegaan. — *Hennep* met eenige directe verzendingen naar het binnenland tot hooge prijzen. — *Katoen* kalm en afdoeningen hebben slechts kunnen gedaan worden tot ½ c. lagere prijzen; 150 b. Noord-Amerik. werden verhandeld. — *Hop* van Aelst, oogst van 1859 a fr. 42 verkrijgbaar, zonder koopers. — *Honig:* Jarige Havana van *f* 15 tot 15½ in entr., en nieuwe a *f* 16 in entr. aangeboden. — *Vetwaren*: Fabriek Olijfolie van Messina weinig verhandeld en lager betaald; men plaatste ca. 10 fusten van 146 tot 147 fr. in entr. de 100 kil., doch wordt heden op 149 fr. in entr. gehouden. Gallipoli Olie met 150 fr. in entr. betaald en steeds tot dien prijs verkrijgbaar. Turyn Olie weinig ter veil en op 148 in entr. gehouden. Berger Traan slechts voor de cons. tot vorige prijzen gevraagd. Cochin Cocosolie voor de noodige behoeften verhandeld. Palmolie kalm. Terpentijnolie: Van Amerik. weinig aangeboden en met den hoogen prijs van *f* 23 betaald. Onder dien prijs is niets meer aan de markt; op levering wordt dezelfde prijs geëischt. — *Smeer*: Inl. zonder handel en a *f* 30¼ aan de markt. In stads Smeer werden 2000 kil. a *f* 31¾ verhandeld en heden kan men tot *f* 31¼ geene koopers vinden. — *Wol* veel gevraagd tot zeer hooge prijzen; ruim 100 b. vette Buenos-Ayres vonden koopers. Op 26 dezer zal men ca. 2800 b. Buenos-Ayres en andere soorten publiek veilen. — *Potasch:* Amerik. weinig gevraagd en 1ste soort New-York voor de cons. met *f* 17 betaald. Russ. *f* 17 aangeboden. — *Paarlasch* weinig aan de markt en vaster gehouden. — *Specerijen:* Cassia Lignea slechts voor de cons. van 70 tot 71 c. betaald. Peper a 29½ c. verkrijgbaar. Piment zonder vraag. — *Harst:* Bruine van Amerika in loco met *f* 3$\frac{1}{16}$ betaald en steeds op *f* 2⅞ gehouden. De 400 vaatjes, in ons vorig berigt op levering opgenomen, zijn met *f* 2$\frac{1}{2}$ betaald geweest. In de laatste dagen verhandelde men 1000 vaatjes, per schip steeds in lading in New-York, a *f* 2$\frac{1}{16}$ de 50 kil. — *Ruwe Suiker* zonder afdoeningen, in afwachting van de aanstaande veiling van 2255 k. Havana op 14 dezer. — *Geraffineerde Suiker* zeer kalm en alleen met afdoening van 35,000 kil. brooden van 4 en 5 kil. R. B. A. a *f* 19¼. — *Rijst* zeer vast gehouden, doch door de hooge vraagprijzen en de terughouding van de koopers werd gedurende de afgeloopene week weinig afgedaan. Voor de cons. betaalde men de volle prijzen. — *Verfwaren:* Extract van Campèche met 44 frs. betaald en aangeboden. — *Huiden:* De verkoopen der week bedragen 1500 drooge Buenos-Ayres en Montevideo, 1300 gezouten dito, 250 drooge Rio Grande en 1000 gezouten Paardenvellen van Montevideo 13¾ kil. a frs. 1.05 de kilo. De vraag is niet levendig en de prijzen onveranderd. — *Hoornen* gaven aanleiding tot den verkoop van 19,000 Buenos-Ayres 31/32 kil. van frs. 22¼ tot 24¼ de 104 stuks.

LONDEN, 12 April. *Suiker* zeer stil. Eene lading van 5200 z. bruin Paraiba vond koopers a 23.6, zeilende cond., voor eene haven van het vasteland. — *Koffij:* Plantation minder geanimeerd, doch prijshoudend. — *Cacao* met meer vraag; ca. 700 b. Bahia zijn verhandeld tot 51.6. — *Thee* in de beste soorten met eenige affaires; Congo 1.5 a 1.7. — *Rijst* zeer ferm; in veiling werden 1500 b. Moulmain a 9 sh. opgeh., doch later tot 8.9 uit de hand verkocht. — *Peper* vast; men heeft ca. 1500 b. Singapore verkocht, grootendeels tot 4 p. — *Lijnzaad* stil, eenige partijtjes Bombay zijn a 52 sh. afgedaan. — *Lijnolie* 27.9 a 28. — *Talk* in loco 56.6 a 56.9.

ALEXANDRIE, 3 April. *Katoen* bij voortduring met veel kooplust tot gesouteneerde prijzen; mooije soorten schaars en hooger betaald. Men heeft in de laatste 14 dagen 30,000 cantars omgezet. — *Granen:* Van Tarwe zijn de prijzen aanzienlijk gestegen, ofschoon er ten gevolge van gebrek aan voorraad bijna niets is omgegaan. Boonen goed prijshoudend en met levendige vraag. Maïs ca. 4 a 5 p. hooger.

NEWYORK, 31 Maart. *Katoen:* Gedurende de 3 laatste dagen zijn in het geheel niet meer dan 2500 b. verkocht. De prijzen zijn nominaal onveranderd. Midd. Upland 11⅛. — Van *Cacao* is de afdoening te vermelden van 548 b. Caraques tot onbekende prijs. — *Koffij*: Brazil steeds hoog gehouden bij zeer kleinen voorraad. — Domingo *Campechehout* bedingt coulant 15.50 voor de prima kwaliteit. — *Huiden* met eenige vraag zoo voor cons. als ter exportatie. — *Honig:* Dom. met 67 c. voor cons. betaald. — *Terpentijnolie* lager en nominaal 46 a 46½ c. — *Harst* tot vorige prijzen meer gevraagd. — *Reuzel* ⅛ c. lager. — *Rijst* met minder kooplust. Men heeft 900 v. verkocht van 3.87½ a 4.62½. — *Specerijen* aanhoudend stil. — *Suiker* prijsh. — *Talk* flaauw.

NEW-ORLEANS, 30 Maart. De verkoopen van *Katoen* bestonden heden uit 1300 b., van 10¼ a 10¾ c. voor middling.

PHILADELPHIA, 28 Maart. *Quercitron* schaarsch; N°. 1 vast op 29 d.

CALCUTTA, 7 Maart. *Uitvoerartikelen* stil. — *Suiker* met geringe uitvoeren en 4 a 6 as lager; de notering is voor middel Benares rs. 9.6 a 9.12. — *Lijnzaad* minder gevraagd en in dalende stemming, de notering is rs. 3.4 a 3.5.6 voor puike kwal. — *Jute* onveranderd, de notering is rs. 13.8 a 16 voor prima kwal. — *Indigo* goed gevraagd, maar de markt is slecht voorzien, lage kwal. Fetteghur lusteloos, in sommige districten van Kishnaghur zal de oogst geringer zijn, daar de planters weigeren het land te cultiveren. Alle voor Frankrijk geschikte kwal. werden grif opgekocht en dikwerf werden October-prijzen besteed, nu en dan 2 a 3 d. meer. Dit saizoen werden verscheept 24,713 k., waarvan naar Engeland 16 m. k., goede verscheepbare kwal. rs. 220 a 230 genoteerd. — *Salpeter:* Het verhoogde uitvoerregt wordt berekend van de Indian en niet van de factory md., en bedraagt circa £ 5.10/- per ton, de houders hebben echter tot rs. 1 a 1.4 per md. lager afgegeven. Voorraad 32/m. z. en de notering is voor 3 a 4 pCt. raff. rs. 9.10 a 9.12. — *Vrachten* zeer vast; Suiker bedong naar Londen £ 3 a 3.10/- en Salpeter £ 3.5/-. — *Koers* op Londen 2/1⅞, het disc. is 1 pCt. hooger.

COLOMBO, 15 Maart. *Koffij*: Plantation onveranderd; te noteren 11.3 a 11.9; Native zeer schaars, met eenige verkoopen tot 41 voor Unpicked en 44.6 voor Picked. — *Cocosolie* met belangrijke omzettingen, gestegen op £ 14.15 a 15, tot laatstgenoemden prijs zijn 500 leggers verkocht. — *Kaneel* onveranderd naar kwal. 9 a 10 p. — *Katoen* met geretineerde koopers, men zegt echter, dat voor Tinnevelly vergeefs 85 rs. geboden is.

PORT-AU-PRINCE, 24 Maart. *Koffij* geldt thans 135 a 138 d. Er zijn 3574 b. afgeleverd.

(VERVOLG DER BERIGTEN ZIE BLADZ. 5.)

CORRESPONDENTIE.

De bezoekers van de kerk *de Krijtberg* verzoeken het stedelijk bestuur om even als vroeger, paaltjes te doen plaatsen voor de Katersteeg, daar zij gevaar loopen, des avonds de beenen te breken, doordien de steeg tot bergplaats wordt gebruikt van kruiwagens en karren; ook maken zij gemeld bestuur opmerkzaam op de slechte bestrating van meergenoemde steeg.

Eenige bewoners der Staalstraat bij den Zwanenburgwal verzoeken de politie beter toe te zien op het reinigen der goten, daar deze zich in genoemde straat in zoo ordeloozen toestand bevinden, dat zij zoowel aan bewoners als voorbijgangers de grootste onaangenaamheden berokkenen.

De DIRECTEUR van het POSTKANTOOR te AMSTERDAM, maakt bekend, dat de Laatste Busligtingen aan zijn Kantoor voor de verzending langs den Hollandschen Spoorweg, van af den 15den dezer maand zullen plaats hebben:

	Frankering en Aanteekenen:
Des Morgens ..... 7 Ure 30 Min.	Des Morgens tot 7 Ure 15 Min.
〃 〃 ..... 10 〃 10 〃	〃 〃 〃 10 〃 — 〃
〃 Avonds ..... 4 〃 — 〃	〃 Avonds 〃 3 〃 30 〃
〃 〃 ..... 7 〃 — 〃	〃 〃 〃 6 〃 30 〃

De verzendingen langs den Nederlandschen Rhijnspoorweg ondergaan geene Verandering.

De Laatste Busligting voor de verzendingen per Zwolsche Stoomboot heeft plaats ten 10 Ure 30 Min. Frankeren tot 10 Ure 15 Min.

Per Lemmerboot ten 2 Ure 30 Min. des Avonds; Frankeren tot 2 Ure 15 Min. des Avonds.

Behalve met de gewone gelegenheden hebben er nog verzendingen plaats naar Enkhuizen des Morgens 6 Ure 30 Min. Frankeren 6 Ure 15 Min.
〃 Heerenveen 〃 Avonds 2 〃 30 〃 〃 2 〃 15 〃
〃 Uithoorn 〃 〃 6 〃 — 〃 〃 5 〃 30 〃

De Tweede Ligting der Buitenbussen zal des Morgens ten 9 Ure geschieden.

AMSTERDAM, 13 April 1860. De Directeur voornoemd:
HORDIJK.

ADVERTENTIEN.

Ondertrouwd: HERMANUS ANDREAS WESKER, van AMSTERDAM, met MARIA ELISABETH VAN HOOFF, van BLOEMENDAAL.
OVERVEEN, 13 April 1860. (6569)

Ondertrouwd: SJOERD EVERT WIARDA, van HARLINGEN, met EDZARDINA ANSINGH.
RUINEN, 14 April 1860.
Algemeene Kennisgeving. (6709)

Getrouwd: J. NIEUWVEEN EN JONKVROUWE J. W. J. VAN REEDE VAN OUDTSHOORN.
SAMARANG, 17 Februarij 1860.
Familie, Vrienden en Bekenden gelieven deze Kennisgeving als algemeene en bijzondere aan te merken. (6679)

Voorspoedig bevallen van een *ZOON*, ELISABETH FREDERICA VAN BIEMA—ROSEN.
AMSTERDAM, 13 April 1860. (6745)

Heden beviel zeer voorspoedig van eene welgeschapene *DOCHTER* E. M. J. VAN DER KOLFF, geliefde Echtgenoote van
AMSTERDAM, 13 April 1860. J. H. VAN STADEN. (6705)

Heden beviel door Gods goedheid van een welgeschapen *ZOON*, JOHANNA CLASINA RIETVELD, geliefde Echtenoote van
KOOG a/d ZAAN, 13 April 1860. KLAAS BLANS. (6675)

Heden overleed onze waarde Moeder en Behuwdmoeder Mevrouw ANNA MARIA ELISABETH ROHRDING, eerst Weduwe van den Wel-Ed. Zeer Geleerden Heer LUCAS LAUBUHR, laatst Weduwe van den Heer BERNARD HERMAN BRUNING, in den ouderdom van ruim 80 Jaren, na tijdig voorzien te zijn van de HH. Sacramenten der Stervenden.
AMSTERDAM, 11 April 1860. Z. LAUBUHR, *uit aller naam.* (6589)

Heden overleed tot mijne innige droefheid, na een smartelijk lijden van bijna 4 maanden, mijne hartelijk geliefde Echtgenoote, MARIA ANNA THERESIA HERKES, in den ouderdom van circa 35 Jaren, mij nalatende 2 Kindertjes, te jong om hun verlies te besefen. W. J. VERMOLEN.
AMSTERDAM, 12 April 1860. (6715)

Heden overleed tot mijne diepe droefheid mijn eenige Zoon ZION VAN DER VEGTE, Leerlooijer alhier, in den ouderdom van Vijf-en Twintig Jaren. B. J. VAN DER VEGTE.
ZWOLLE, 12 April 1860. *Bijzondere Kennisgeving.* (6701)

Voor de vele bewijzen van belangstelling in de Ziekte en bij het Overlijden van mijnen dierbaren Echtgenoot Dr. G. J. VAN HEES, ondervonden, betuig ik hiermede, ook namens de verdere Betrekkingen, mijnen innigsten dank. (6682)
AMSTERDAM, 14 April 1860. M. I. A. M. WALRAVEN, Wed. G. J. VAN HEES.

Voor de veelvuldige blijken van deelneming, ontvangen bij het overlijden mijner geliefde Echtgenoot, betuig ik bij deze mijnen hartelijken dank. J. B. KLOTZ.
AMSTERDAM, 16 April 1860. (6668)

PRESIDENT en DIRECTEUREN van de NEDERLANDSCHE BANK maken bij deze bekend, dat Heeren Commissarissen, na examinatie en goedkeuring van de Balans over het op 31 Maart 1860 afgeloopen Boekjaar, het **DIVIDEND,** aan Deelhebberen uit te keeren, hebben bepaald op **VIJF EN TACHTIG GULDEN** per Aandeel.
Tot de betaling van voorzegd Dividend zal, tegen overlevering der Quitantien bij de Aandeelen afgegeven, door de Deelhebbers zelven of hunne Gemagtigden geteekend, en in het laatste geval met vertooning van de volmagt daartoe betrekkelijk, worden gevaceerd aan de Nederlandsche Bank, gedurende alle werkdagen, van Tien Ure vóór tot Een Ure na den Middag.
Tevens wordt, ingevolge Art. 47 van het gewijzigd Octrooi en Reglement der Bank, bekend gemaakt, dat, buiten het Kapitaal, ten bedrage van *f* 15,000,000, het sedert 1852 belegde Reserve-Fonds, bij het sluiten van het Boekjaar eene waarde had van *f* 2,229,550.62½.
AMSTERDAM, 13 April 1860. President en Directeuren voornoemd,
H. CROOCKEWIT, President.
Ter ordonnantie van dezelven,
(6615) **W. C. MEES,** Secretaris.

Het KANTOOR van A. J. VAN OOSTVEEN Jr., is **VERPLAATST** naar de Keizersgracht bij de Reguliersgracht, X 508. (6707)

VERHUISD.
Het **MEUBEL-FABRIEK** en **MAGAZIJN** van **J. A. BRIX** is **VERPLAATST** verder op het Water, tusschen de Oude- en Nieuwenbrug, Buurt L 134. Beveelt zich steeds aan tot het leveren van alle soorten van soliede bewerkte en zeer goedkoope **MEUBELEN, CANAPEËN, STOELEN,** enz., waarvan zijn nieuw Magazijn ruim is voorzien en voor welker soliditeit hij zijne geachte Begunstigers guarandeert. (6234)

P. J. VAN OPHOVEN en M. E. ANNEVELD, Makelaar, zullen op Dingsdag den 17den April 1860, in het Lokaal voor Publieke Verkoopingen in de Warmoesstraat J 41, Verkoopen, differente Gebruikte en Nieuwe
MEUBILAIRE GOEDEREN,
als: Garderobes, Linnenkastjes, Chiffonières, Secretaires, Penantkasten, Bonheur a Jour, Canapeën, Stoelen, Tafels en differente andere Meubelen, Spiegels en Schilderijen, Bedden en Beddengoed, Vloerkleeden en Karpetten, Mans- en Vrouwen-Kleederen en Lijnwaden,
JUWEELEN, GOUD EN ZILVERWERK,
Galanterien en Porceleinen, benevens een compleete Kom en Eisch Winkelopstand, en al hetgeen verder twee dagen te voren voor een ieder te zien zal zijn. (6748)

Op Donderdag 19 April,
des Avonds ten Zes Ure, zal in het Locaal Diligentia, Kalverstraat, ten overstaan van een bevoegd Beambte, in het openbaar worden Verkocht:
BOEKEN, PLAATWERKEN,
DUIZEND STUKS LITHOGRAPHISCHE PLATEN
EN MODERNE SCHILDERIJEN.
De Catalogus is te bekomen bij **J. H. VAN DER BEEK**, Reguliersbreestraat. (6704)

EEN KEURIG ASSORTIMENT
NIEUWE PARASO
EN MARQUISES,
in de smaakvolste stoffen en netste bewerking.
Zijden Parapluie
van deugdzame kwaliteit en elegant afgewerkt, in alle grootten, en Dames; allerliefste KINDER-PARAPLUIES.
Elegante en gemakkelijke REISZAKKEN, handige en FERS, HOEDENDOOZEN, SCHEERETUIS, TROUSSE
Nieuwe, solied en smaakvol bewerkte SIGARENKOKERS MONNAIES.
Eene groote sortering WANDELSTOKKEN.
Mooije elegante en goedkoope PENDULES, nieuwe, bevall en nieuw georneerd, in het verguld, bronzen met verguld af heel bronzen.
Eene keurige sortering MODERATEUR-LAMPEN, Fransche PORSELEINEN FIGUREN, Vazen, Bekers, Pronk viezen, Aschbakjes en andere Voorwerpen.
VERKOOPHUIS.

Ter voldoening aan het bepaalde bij Artikel het Wetboek van Koophandel, wordt bij deze bekend gemaakt, eener naamlooze **VENNOOTSCHAP**, onder den Titel van HOLLANDSCHE MAATSCHAPPIJ TOT CULTUUR E DING VAN MEEKRAP," gevestigd onder de Gemeente Sch nabij Haarlem, opgerigt blijkens Acte, den 13den Maart 1860 Notaris HENRI ANTOINE JEAN AMIJA ESSER en G Amsterdam verleden, op het Ontwerp bewilligd bij Konink van den 8sten Februarij 1860 N°. 56; welk Koninklijk Besluit voormelde Acte van oprigting zijn geplaatst in het Officieel d den 12den April 1860, N°. 87.

NEDERLANDSCH GENOOTSCHAP VOO
EVANGELISCH LUTHERSCHE ZEN
OPENBARE VERGADERING met de Leden en B op Dingsdag 17 April 1860, des Avonds precies ten 7½ Ure, gelsch Gereformeerde Kerk op het Bagijnhof.

OUDSCHANS Firma MALLAN
Dentiste van Z. M. den Koning, beveelt zijne ge uitgevonden plaatsing van MINERALE KU DEN à BASE DE VULCANITE een ieder bij alsmede zijne nieuwe vinding van Glisoirs, tot Kindertandjes. Dagelijks te Consulteren, Sing Spui, D 334.

PUBLIEKE VERKOOP VAN EEN
SMEDERIJ CUM ANNEX
(WEGENS STERFGEVAL).
W. J. ELSENHORST, Makelaar, zal op Zaturdag den 21st 1860, des Avonds na Vijf Ure, in het Logement *De Gouden* in de Zijlstraat te Haarlem, ten overstaan van den Notaris MR. P. M in Publieke Veiling brengen en Verkoopen:
N°. 1. Een **HUIS**, waarin de SMEDERIJ, gedurende Eeuw met goed succes is en nog wordt uitgeoefend, met daarvo TRAVAILLE voor 4 Paarden en **ERVE,** staande en geleg O. Z. van de Groote Houtstraat, nabij het Groote Houthek te Get. Wijk 3 N°. 556, groot 1 R., 30 E., zijnde een gedeelte van bij het Kadaster bekend onder Sect. Lett. D N°. 9. HUIS, ERF DERIJ, in het geheel groot 1 R., 91 E., benevens een vrije u eene Gemeene Steeg, uitkomende in de Groote Houtstraat voornoe Sect. Lett. D N°. 10, Gemeene Steeg groot 61 E.
N°. 2. Een hecht, sterk en weldoortimmerd **HUIS** en **ERVE** en gelegen nevens het voorgaande Perceel, get. Wijk 3 N°. 5 Sect. Lett. D, groot 78 E., zijnde het overige gedeelte van he bij het Kad. bekend onder Sect. Lett. D N°. 9; HUIS, ERF en SM in het geheel groot 1 R., 91 E.
Deze Perceelen zullen eerst ieder afzonderlijk en daarna geco worden geveild en afgeslagen.
N°. 3. Een **PAKHUIS, TUIN** en **ERVE,** staande en gel de Z. Z. van de Korte Houtstraat te Haarlem, get. Wijk 4 N°. 1 Sect. Lett. C N°. 1552, PAKHUIS en ERF groot 1 R., 55 E.
N°. 4. Een **PAKHUIS** en **ERVE,** staande en gelegen aan van de Kerkstraat te Haarlem, get. Wijk 4 N°. 102, Kad. Sect. N°. 1588, PAKHUIS groot 29 E.
Breeder bij Billetten omschreven. Nadere informatien zijn te bij bovengemelden Makelaar, ten wiens Kantore de Kaart der ter inzage ligt. De Bewijzen van Eigendom en Veilcondtien lig dagen vóór en op den Verkoopdag ter visie, ten Kantore van den voornoemd. (57

Op een fatsoenlijken **WOLLEN NAAIWINKEL** wordt eene **BEKWAME NAAISTER,** P. G. Opgave waar reeds danig werkzaam geweest wordt vereischt; zoo mede wordt ver **LOOPMEISJE.** Adres met franco Brieven, Lett. O. D., bij de handelaar P. M. VAN DER MADE, Stilsteeg. (

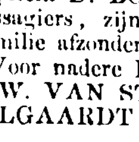
NAAR BATAVIA
ligt te Amsterdam in lading, het extra snelzeilend G Tweedeks **BARKSCHIP** *THEODORA MECHT* Kapitein D. BOELHOUWER, voorzien van uitmuntende Inrigting Passagiers, zijnde mede nog disponibel eene Kajuit, waarover d Familie afzonderlijk kan worden beschikt.
Voor nadere Informatiën te bevragen bij de Reeders de Heere B. W. VAN STARCKENBORG VAN STRATEN of bij de Ca OOLGAARDT EN BRUINIER, alhier. (

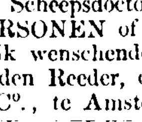
PASSAGE NAAR JAVA
Het Snelzeilend, uitmuntend ingerigt Klasse Gekoperd Nederlandsch **BARKSCHIP** *ZEENYMPH,* door Kapitein J. F. GRAADT VAN ROGGEN, varende een geëxa den Scheepsdoctor, zal van AMSTERDAM derwaarts geëxpedieerd PERSONEN of FAMILIEN van deze bijzonder geschikte gelegenh bruik wenschende te maken, worden verzocht zich in tijds aan te bij den Reeder, den Heer F. A. JAS, of bij de Cargadoors DE EN C°., te Amsterdam. (

ROTTERDAM—HAVRE
VOOR PASSAGIERS EN GOEDER
Het **STOOMSCHIP** *LEVANT,* Kapt. HUS, vertrek Havre Woensdag 18 dezer.
Deze dienst is in directe verbinding met de Packetschepen van naar New-York en New-Orleans.
Adres bij KUYPER, VAN DAM & SMEER, te Rotterdam. (

GEBER & ASCHBACH
Nous venons de recevoir un beau choix NOUVEAUTÉS dans les articles suivans:
RUBANS, pour Chapeaux et Robes.
MANTELETS d'ÉTÉ, en Drap, Soie et Dentelle.
MANTELETS BLANCS, en Mousseline et Dentelle.
CHALES NOIRS en Crêpe de Chine brodé, grande nouveau
CEINTURES en Soie, cuir et dorées.
BOUCLES et AGRAFES en Acier, émail et dorées.
GEBER & ASCHBACH.
(6693) NIEUWENDIJK, H 51.

ANDERE OPROEPING VAN SCHULDEISCHERS.

De bekende zoowel als onbekende Schuldeischers in het Faillissement van den Koopman SJOERD BEINTEMA, te Dockum, welke verzuimd hebben hunne vorderingen, bij de Eerste Verificatie in te dienen, worden geächtens nader bevelschrift van den Edel Achtbaren Heer Regter-Commissaris in gemeld Faillissement, van den 10den April ll., op nieuw uitgenoodigd, om te verschijnen op Donderdag den 3den Mei 1860 des middags ten 12½ Uur, in het Paleis van Justitie te Leeuwarden, ten einde hunne vorderingen alsnog te doen Verifiëren.

DOCKUM, 4 April 1860. *De Curator in het Faillissement,* J. v. D. WERFF. (6558)

MARINE.

OPENBARE AANBESTEDING aan 's Rijks Werf te Amsterdam, op Donderdag 19 April 1860, des Voormiddags ten Elf Ure, voor de **LEVERING VAN:**

Eenige Slagverbandsgoederen.

Volgens de Voorwaarden en Modellen, welke zullen voorliggen ten kantore van den Pakhuismeester van Levensmiddelen en Kleeding der Marine, op voormelde Werf.

De Inschrijvings-Biljetten op Zegel, behelzende de Namen en Woonplaatsen van de Aannemers en Borgen, mitsgaders de Aanneemingsom in letters, zullen vóór of uiterlijk op den dag der Aanbesteding, des voormiddags ten 11 Ure, franco moeten bezorgd worden ter Secretarie van de Directie der Marine, te Amsterdam.

AMSTERDAM, 7 April 1860.

De Directeur en Kommandant der Marine, **C. J. BERGHUIS.** (6334)

NEDERLANDSCHE HANDEL-MAATSCHAPPIJ.

Veiling te AMSTERDAM op Woensdag 25 April 1860, van:

2968 Balen **GEORGIA KATOEN**, liggende te Amsterdam.
302 " **DITO DITO**
2282 " **NEW-ORLEANS DITO** } liggende te Rotterdam.
2110 " **SURATTE DITO**

AMSTERDAM, 19 Maart 1860. (4884)

A. B. VAN DER VIES en OTTO VAN DER VIES, Makelaars, zullen op Donderdag 3 Mei 1860, 's Morgens ten 10 Ure, in den *Brakken Grond*, te Amsterdam, Verkoopen: Eene partij New-Brusselsch, Tapestry, Velvet, Kidderminster, Jaspé, Wollen en Haren

TAPIJTGOEDEREN,

LOOPERS, KARPETTEN, enz. Breeder bij Notitie en twee dagen vóór en op den Verkoopdag te zien. (6035)

W. K. VAN MAARSCHALKERWAART, H. B. LOMANS, Bz., J. N. A. MEIJER, J. W. RADEMAKER en H. E. RADEMAKER, Makelaars, zullen op Maandag 23 April 1860, ten overstaan van den Notaris W. STRENGMAN, in het voormalig *O. Z. Heeren-Logement* te Amsterdam, verkoopen: N°. 1. Het Kapitale en wel doortimmerde **WINKELHUIS** (waarin Kappers-Affaire) met Boven- en Benedenwoning en **ERVE**, op de Botermarkt en hoek van de Utrechtschestraat, Y 345. N°. 2. Het dito dito, met Bovenwoning en Pakkelder en **ERVE**, op den Nieuwendijk bij de Achterlaarsgracht, L 62. N°. 3. Twee **HUIZEN** met Bovenwoningen, Achterhuizen en **ERVEN**, in de Rozenstraat bij de Baangracht, EE 288 en 289. Breeder bij Billetten omschreven en te zien des Dingsdags en Donderdags van 1 tot 3 Ure, als ook op den verkoopdag. De bewijzen van eigendom en de veilcondition zullen vier dagen voor de verkooping bij genoemden Notaris, N. Z. Voorburgwal over het Paleis, te lezen zijn. (5212)

P. D. LUSINK en F. FUCHS, Makelaars, zullen op Maandag 23 April 1860, des Avonds na Vijf ure, in het voormalig *O. Z. Heerenlogement*, ten overstaan van den Notaris J. W. ROELOFFS VALK, verkoopen: N°. 1. Het aangenaam gelegen **ZOMER- en WINTERVERBLIJF**, met welgetimmerde HUIZING en grooten TUIN, aan de Overtoomsche Vaart bij den Buitensingel, met een daarnaast staand afzonderlijk verhuurd wordend HUIS, te zamen in één Koop, X X N°. 145 en 146. — N°. 2. De HELFT in den kapitale, hechte, sterke, goed ter wind staande **KORENMOLEN**, genaamd *DE VIER WINDEN*, met de daartoe behoorende GEREEDSCHAPPEN, aan de Overtoomsche Vaart, nabij Perceel N°. 1, XX, N°. 143. DePerceelen N°. 1 en 2 zullen eerst ieder afzonderlijk geveild en afgeslagen en daarna vereenigd in afslag geveld worden. Breeder bij Biljetten en te bezigtigen des Dingsdags en Donderdags van 12—2 Ure, alsmede op den Verkoopdag. De Bewijzen van eigendom en de Veilcondition zullen vier dagen vóór en op den Verkoopdag ter lezing liggen ten Kantore van den Notaris J. W. ROELOFFS VALK, aan den Overtoomschen Weg. (6578)

H. J. RIETVELD, B. D. BOSSCHER, E. G. BOSSCHER en W. Y. VAN REINOUTS, Makelaars, zullen op Maandag den 23sten April 1860, des Avonds ten 6 Ure, te Amsterdam, in de *Nieuwe Stads Herberg*, aan het IJ: Verkoopen: Een extra Ordinair Welbezeild, Gekoperd en Kopervast **BARKSCHIP**, varende onder Nederlandsche Vlag, genaamd *ELIZA*, gevoerd door Kapitein W. VISSER, Volgens Nederlandschen Meetbrief, lang 32 El, wijd 5 El, 87 Duim, hol 4 El, 92 Duim, en alzoo gemeten op 217 Lasten of 411 Ton. LIGGENDE IN HET OOSTERDOK.

Breeder volgens Inventaris en berigt bij bovengemelde Makelaars of de Cargadoors B. D. BOSSCHER & ZOON. (5676)

De Makelaars F. N. MONTAUBAN VAN SWIJNDREGT, W. VAN DAM HHZoon, W. H. MONTAUBAN VAN SWIJNDREGT en B. C. D. HANEGRAAFF, te Rotterdam, als lasthebbende van hunne Meesters zijn van meening op Dingsdag 17 April 1860, des Middags ten Half Een Ure, in de Zaal op den hoek der Scheepmakershaven en Bierstraat, Wijk 1, N°. 499, publiek te Veilen:

Het in den Jare 1857 gebouwd snelzeilend Nederlandsch gekoperd en kopervast **FREGATSCHIP**

KAREL HENRICUS,

gevoerd door Kapt. A. VAN DER GEER, volgens Meetbrief lang 40 el 30 duim, wijd 7 el 54 duim, hol 5 el 54 duim en alzoo groot 748 Tonnen of 395 Lasten, met al deszelfs Rondhout, staand en loopend Want, Geschut, Ankers, Kettingen, Touwen, Zeilen en verderen Inventaris, zoo als hetzelve is liggende in de Westerhaven te Rotterdam. (5550)

Voorts zal nog afzonderlijk geveild worden een **CHRONOMETER.**

De Makelaars F. N. MONTAUBAN VAN SWIJNDREGT, W. VAN DAM, H. H. ZOON, W. H. MONTAUBAN VAN SWIJNDREGT en B. C. D. HANEGRAAFF, te Rotterdam, als last hebbende van hunne Meesters, zijn van meening op Dingsdag, den 17den April 1860, des middags ten 12 ure, in de Zaal op den hoek der Scheepmakershaven en Bierstraat, wijk 1, N°. 499, publiek te veilen de navolgende:

Nederlandsche SCHEPEN.

N°. 1. Het in den jare 1853 nieuw gebouwde KOFSCHIP **ZEEMEEUW**, gevoerd door Kapt. L. KRUITHOF, volgens Meetbrief lang 19 El, 50 Duim, wijd 3 El 64 Duim, hol 1 El, 92 Duim, en alzoo groot **61 Tonnen.**

N°. 2. Het GEZINKTE TJALKSCHIP **COURIER**, gevoerd door Kapt. P. VAN DER STOLK, volgens Meetbrief lang 20 El, 10 Duim, wijd 3 El, 64 Duim, hol 1 El, 50 Duim, en alzoo groot **49 Tonnen**, met al derzelver RONDHOUT, STAAND en LOOPEND WANT, ANKERS, KETTINGEN, TOUWEN, ZEILEN en verderen INVENTARIS, zoo als die zijn liggende in de Scheepmakershaven te Rotterdam.

De voorschr. SCHEPEN zijn inmiddels **UIT DE HAND TE KOOP** te bevragen bij bovengemelde Makelaars en de Heeren JOHs. OOMS, E. ZOON & C°., Cargadoors te Rotterdam. (5178)

Op Maandag 16 April 1860 en twee volgende dagen zal te ARNHEM, door de Boekhandelaars **Is. An. NIJHOFF & ZOON**, verkocht worden eene aanzienlijke verzameling van

BOEKEN,

waaronder voorkomen **VALENTIJN**, Oud en Nieuw O.-Indie, **MEIJER**, Institutions Judiciaires; **CICERONIS** Opera ed. **ORELLII, CATS** Werken in folio, en andere voorname Werken; voorts **PLAATWERKEN, MANUSCRIPTEN** en een welgeconserveerd **TELESCOOP** door VAN DER BILDT. De Catalogus is op vrachtvrije aanvraag kosteloos te bekomen. (6454)

TWEEDE MODISTE.

Te ARNHEM wordt dadelijk gevraagd in een der voornaamste MODE-MAGAZIJNEN: Eene **TWEEDE MODISTE.** Adres franco onder Lett. Z, bij den Boekh. W. J. KRUYT, te Arnhem. (6492)

De Notaris J. C. VAN DER HEYDEN, gevestigd te Mijdrecht, zal op Donderdag den 26sten April 1860, des Voormiddags ten Elf Ure, in het Gemeentehuis te Vinkeveen, publiek Verkoopen:

1°. Eene Kapitale **BOERENHOFSTEDE**, bestaande in Woonhuizinge met Stalling, Zomerhuis, Hooiberg en verdere Getimmerten, benevens diverse kampen uitmuntend **WEI- en HOOILAND**, zijnde tevens **VEENLAND**, staande en gelegen in den Proostdijerpolder, onder Abcoude Proostdij, in het Veen, aan de Veldzijde, te zamen groot 19 Bunders, 61 Roeden, 30 Ellen.

In Huur bij Hs. SCHREURS tot 1°. Februarij en 1°. Mei 1864 voor een Jaarlijksche Huurprijs van *f* 700 en *f* 100 Vulnis.

2°. Eenige Kampen **WEI-, HOOI- of VEENLAND**, gelegen als voren, groot 8 Bunders, 54 Roeden, 80 Ellen.

In Huur bij de Wed. W. VAN KREUNINGEN, tot ult°. Dec. 1862, voor *f* 300 's jaars en *f* 100 Vulnis.

3°. Eenige Kampen **DITO DITO**, gelegen als voren, te zamen groot 7 Bunders, 70 Roeden.

In Huur bij H. SCHEURS tot 1 Januarij 1861, voor *f* 230 's jaars en *f* 100. Vulnis.

4°. Eenige Kampen **DITO DITO**, gelegen als voren, groot 4 Bunders, 35 Roeden, 40 Ellen.

In Huur bij H. DE RIJK tot 1 Januarij 1861, voor *f* 110 's jaars en *f* 60. Vulnis.

5°. Twee Kampen **DITO DITO**, gelegen als voren, groot 2 Bunders, 16 Roeden, 20 Ellen.

In huur bij den Heer T. RIETVELD Pz., tot 1 Januarij 1861, voor *f* 50 's jaars.

Zullende alles eerst in Perceelen en daarna in onderscheidene massa's worden geveild.

Alles breeder bij Billetten omschreven.

Nader onderrigt te bekomen ten Kantore van bovengenoemden Notaris, bij wien gedurende 8 Dagen vóór den Verkoopdag, de bewijzen van Eigendom en Veilcondition ter inzage zullen liggen. (5409)

WILLIGE VERKOOPING op Dingsdag den 17den April 1860, des Voormiddags ten Half 12 Ure, ten Huize van E. L. EYKING, in de Herberg *de Rijger*, aan de Diemerbrug, ten overstaan van den Notaris Mr. J. P. VAN MEDENBACH WAKKER, daartoe door de Edel-Achtbare Regtbank van het Arrondissement Amsterdam benoemd, van een extra net, onlangs van binnen nieuw betimmerd **WOONHUIS** en **ERVE**, met daarachter een **BLOEMEN-TUINTJE**, staande en gelegen in de Gemeente Diemen, bij de Diemerbrug, in de Kerkstraat, Sectie A, N°. 608, groot 1 Roede 32 Ellen. Zullende de Bewijzen van Eigendom en de Veilcondition vier dagen vóór en op den Verkoopdag ter lezing liggen bij gemelden Notaris in de Watergraafs- of Diemermeer. (5995)

De GROF- EN HOEFSMEDERIJ te Alkmaar, staande aan de westzijde van de Choorstraat, geteekend N°. 301, in Wijk A, waarin 3 TRAVALIES, 3 VUURWERKEN en 3 BLAASBALGEN, den 5den April 1860 in het Logement **DE TOELAST** te Alkmaar geveild, heeft bij inzet gegolden de som van *f* 2830, terwijl de daarachter staande **STALLING**, geteekend N°. 262, in Wijk A, heeft kunnen gelden *f* 640.

Beide perceelen zullen op Donderdag den 19den April 1860, des voormiddags ten elf ure, in het opgemelde Logement, bij afslag, worden verkocht.

Verdere informatien zijn te bekomen bij den Notaris J. SCHOEHUIZEN te Alkmaar. (6212)

LANDHUISHOUDKUNDE.

THORLEY'S FOOD FOR CATTLE

(VOEDER VOOR PAARDEN EN VEE.)

Dat in EUROPA algemeen bekende en gebruikte **VOEDER** voor PAARDEN en VEE, heeft de belangrijke eigenschap om aan eene hoeveelheid Haksel, krachtige Voedingszelfstandigheden mede te deelen, en voorziet alzoo in het toenemende gebrek van Voeder voor Paarden en Vee.

Het wordt met goed gevolg gebruikt in de Stallen van de Koningin van Engeland, den Koning van Pruissen, den Koning van Belgie en van eenige andere Vorsten van Europa

Op Franco aanvrage te bekomen in

heele Kisten van 448 PORTIEN				à *f* 44.50
halve	"	"	"	à " 23.—
kwart	"	"	"	à " 12.—
los in Vaten	"	"	"	à " 42.—

Iedere Portie is één dag Voeder voor één Paard, Os of Koe; voor twee Varkens of voor vier Schapen. In de Vaten is een Porceleinen Maatje voor één Portie. Kleine hoeveelheden tot proefneming worden ook afgegeven bij

'S HEERENBERG. **JOHN TURING FERRIER Jr.,** *Hoofd-Depothouder voor Nederland.*

Voor de Provincien worden **DEPOTS** gevraagd. (6495)

LET WEL!

Een fatsoenlijk **JONG MENSCH**, P. G., van de beste Getuigschriften voorzien, reeds meerdere jaren op voorname Handel- en Expeditie-Kantoren werkzaam, zag zich gaarne,onverschillig waar, op zoodanig Kantoor of als **CONDUCTEUR** op eene Binnen- of Buitenlandsche Stoomboot, of ook wel als **REIZIGER** geplaatst. Adres met Franco Brieven onder Lett. O. bij den Boekhandelaar STENFERT KROESE, te Arnhem. (6494)

DE PROFEET in Cupido's Lusthof,

OF DE TOEKOMST VAN NEÊRLANDS JONGELINGS- EN JUFFERSCHAP ONTSLUIJERD.

Een extra curieus Gezelschapsspel voor jeugdige harten. Prijs 50 Cts. In alle Boekwinkels te bekomen. (6485)

CUPIDO,

AARDIGE STUKJES IN PROZA EN POEZY,

VOOR JONGELUI,

ZOO ONGEHUWD ALS PAS GETROUWD.

Prijs 50 Cts. In alle Boekwinkels te bekomen. (6486)

SAVON AU SUC DE LAITUE

Par L. T. PIVER, Inventeur.

LE MEILLEUR DE TOUS LES SAVONS DE TOILETTE.

Sa mousse est douce et fraîche,
Il nettoie et blanchit la peau sans efforts,
Son parfum est suave et distingué.

Chez l'Inventeur, breveté, Fournisseur de S. M. l'Empereur.

10, BOULEVARD DE STRASBOURG, à PARIS.
MAISON A LONDRES, 160, Regentstreet.

Dépôts dans toutes les villes du monde. (5595)

Bij G. M. VAN GELDER en alom verkrijgbaar:

STICHTELIJKE VERPOOZING,

door A. COQUEREL, Christelijk Huis- en Handboek in overdenkingen van uitgelezen Teksten uit de Boeken des Ouden en Nieuwen Verbonds, vertaald door C. S. AD. v. SCHELTEMA. 1 Deel 12° (bijna 600 pag.), *f* 1.75, geb. in rood linnen met vergulden Stempel *f* 2.25. (5220)

VOOR 50 CTS. IN PLAATS VAN 100 CTS.

HET GRAPPIGE BOEK:

MAGAZIJN VAN 830 ANECDOTEN,

AARDIGHEDEN, KWINKSLAGEN, ENZ.

MET 47 PLATEN.

Kwarto formaat; 168 bladzijden in 2 kolommen gedrukt. Bij **G. THEOD. BOM**, Kalverstraat, E 10, te Amsterdam. Brieven en Gelden in postzegels Franco. (6483)

MEN VRAAGT TE HUUR:

Voor eene **BURGER JUFVROUW** bij fatsoenlijke Prot. Lieden, eene **ONGEMEUBILEERDE KAMER**, met ALCOVE of Twee kleine KAMERS, op een vrolijken Stand. Huur p. m. *f* 100. Adres Franco Lett. B. A. bij den Boekhandelaar J. KRAAN, O. Z. Voorburgwal bij de Halsteeg. (6544)

ER WORDT GEVRAAGD EENE

JAVAANSCHE MINNE,

voor de Terugreis naar JAVA. Adres onder Lett. V. D. W., bij den Boekhandelaar G. B. VAN GOOR, te Gouda. (6209)

TE BREDA TE HUUR:

Een op den besten stand gelegen **HUIS**, met het Betimmerden en naar den nieuwsten smaak ingerigten Winkel, Kamers, Keuken, **TUIN** en verdere Gemakken. Brieven Franco Lett. B. K. bij den Boekh. J. J. VAN TURNHOUT, te Breda. (6561)

In een **KRUIDENIERSWINKEL** wordt gevraagd, **IEMAND** die vlug in den Winkel kan helpen en voor verdere gewone Werkzaamheden behalve Koffijbranden, buiten Kost en Inwoning en Zondags vrij. Wordt verzocht op te geven, bij wien Informatien te bekomen zijn, alleen van goede Getuigen voorzien zullen in aanmerking komen. Adres Letter P. bij den Boekh. B. H. DE RONDEN, Utrechtschestraat N°. 858. (6568)

f 2000 Belooning

aan dengene, die **IEMAND** van de P. G., 25 Jaar Oud, van eene Respectabele Familie eene **BETREKKING** kan bezorgen van *f* 1400 à *f* 1600 's Jaars. Van de stiptste geheimhouding kan men verzekerd zijn. Adres met Franco Brieven onder Lett. A. bij den Boekhandelaar H. J. VAN HELDEN, Heiligenweg, D 230, te Amsterdam. (6543)

Bij WEYTINGH EN BRAVE (voorheen Erve H. VAN VUCHT) Warmoesstraat over de Vischsteeg, is uitgegeven en alom verkrijgbaar:

HANDLEIDING voor Koopers van Effecten; met opgave van de waarde der Vreemde Muntspecien in Nederlandsche Munt. *f* 0.50.

PLAN der Nieuwe 5 pCts. Oostenrijksche Leening met Premien-Aandeelen van fl. 500.

PLAN van de 3 pCts. Antwerpsche en 3 pCts. Rijsselsche Leeningen met Premien-Aandeelen, à 100 francs. Elk plan à *f* 0.30. (6418)

MAGAZIJN VAN

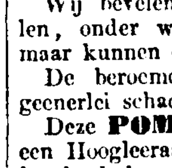

FRANSCHE PIANINO'S EN ORGELS,

Warmoesstraat J 592, te AMSTERDAM.

Ontvangen eene groote schoone collectie **PIANINO'S** 7 Octaven. Muzijkliefhebbers worden attent gemaakt, dat wij door de vele aanvragen ook ontvangen hebben eenige **PIANINO'S** van PLEYEL,welke uit eene groote partij door den eerst-ondergeteekende zijn uitgezocht, en voortaan in het Magazijn voorhanden zullen zijn **ORGELS SERAPHINE** van *f* 130 en hooger. Oude **PIANO'S** worden ingeruild en voor elk Instrument wordt jaren ingestaan. Brieven Franco.

J. G. C. DE PROUW LAMBERT, *Hofleverancier.*
EN **H. KNIPSCHEER.** (5596)

FRIEDHOFF EN SONNEVELDT,

TIMMERLIEDEN en FABRIEKANTEN in

BINNEN- EN BUITEN-

JALOUSIEN,

Houttuin, Wijk 11, N°. 181, naast het Stadsschool, en Heul, Wijk 14, N°. 6, te Rotterdam. (6520)

GROEI VAN HET HAAR.

SCHADELIJKE BESTANDDEELEN.

Eenigen tijd geleden hebben de Dagbladen vermeld eene Procedure te 's Hage tegen Iemand, die onder voorgeven van een middel te verkoopen om den Haargroei te bevorderen, inderdaad ZEER SCHADELIJKE MIDDELEN verkocht en tegen wien alzoo teregt Gevangenisstraf is gëeischt door het Openbaar Ministerie.

Wij bevelen daarom ieder voorzigtigheid aan tegen de vele Haarmiddelen, onder weidschen titel geannonceerd, slechts schade aanbrengende, maar kunnen onbeschroomd aanbevelen:

De beroemde **KRUIDEN-POMADE** van VIANEN, welke geenerlei schadelijke bestanddeelen bevat.

Deze **POMADE**, die steeds door een Scheikundige op het Recept van een Hoogleeraar in de Geneeskunde wordt toebereid, is sedert jaren proefhoudend bevonden; zij is nimmer onderzocht en is altijd bevonden te bestaan uit volstrekt onschadelijke Kruidensappen, die op merkwaardige wijze den HAARGROEI bevorderen.

Dépôt bij de Heeren TOGNACCA EN COSSA, hoek Kalverstraat en Rozeboomsteeg; Hoofd-Dépôt bij den Eigenaar G. VIANEN, Lange Leidschedwarsstraat bij de Spiegelgracht, CC 292, te Amsterdam. Prijs *f* 1.

En in de onderstaande Dépots: 's Hage, den Heer J. Smulders, Veenestraat; Rotterdam, J. A. Klinger en C°.; Utrecht, L. J. R. Bosch, Lijnmarkt; Haarlem, J. P. Karthaus; Leyden, Mej. Kaldenberg en A. Dirks; Arnhem, H. S. Holland, R. B. de Roos; 's Bosch, F. L. Welsch; Breda, Mej. Wierx Folla; Nijmegen, Gebr. Swemmelaar; Leeuwarden, L. P. Postma; Zwolle, A. A. van der Kolk; Gorcum, J. Bodery. (6479)

HUILE DE SEVIGNE

Recommandeert zich bij voortduring als het voedzaamste en het voortreffelijkste middel tegen alle soorten van **HAARZIEKTEN.** Wordt met succes bij den Ondergeteekende en de bekende **60** Depothouders verkocht à *f* 1 per Flacon; zij zijn met mijne Handteekening voorzien.

AMSTERDAM. **ETIENNE**, *Coiffeur Parfumeur,*
(5886) Kalverstraat, E 271.

GEENE GRIJZE HAREN MEER.

Het **EAU CHANTAL**, het eenige door de Chemie goedgekeurd Artikel, om het Haar en den Baard oogenblikkelijk in alle Kleuren te Verwen zonder het minste nadeel, en **L'EPILATOIRE CHANTAL**, met hetwelk men oogenblikkelijk alle overtollige Haren verdrijft, zijn te bekomen à *f* 3 elk artikel, bij J. P. RIETSCHI, Amstel, Y, N°. 29. Brieven Franco. (5885)

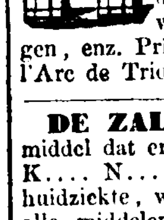

PILLEN CAUVIN.

Dit purgerend en zuiverend Plantenmiddel, geauthoriseerd en populair in Europa sedert 1790, uithoofde van deszelfs gemakkelijk gebruik en algemeen erkende doeltreffendheid in ongesteldheden van het bloed en de vochten, hardlijvigheid, slijm, gal, slechte spijsvertering, scheele hoofdpijn, verkoudheid, klierachtige aandoeningen, enz. Prijs 2 fr., te Parijs bij den Hr. CAUVIN, Apoth., Place de l'Arc de Triomphe, 10, en in Nederland in alle Apotheken. (6282)

DE ZALF EN PILLEN VAN HOLLOWAY zijn het beste middel dat er bestaat ter genezing van huidziekten. De zoon van K.... N........., te Broek in Waterland, was lijdende aan eene hevige huidziekte, welke dit Kind zeer ellendig maakte. Daar de Moeder reeds alle middelen had ter hand genomen om hem te doen genezen en dit zonder gevolg bleef, was zij ontroostbaar deswegen, en klaagde haren nood aan eene vriendin; deze ried haar aan de zalf en pillen van Holloway te gebruiken. De Moeder besloot daartoe en tot hare onuitsprekelijke vreugde was het kind in zes weken tijds volmaakt hersteld.

Zijn op Franco aanvrage à Contant te bekomen bij de Dépôthouders de Heeren: B. ADAMA, Utrechtschestraat, Apotheker, IJ N°. 251, en Nieuwendijk, L N°. 78, te Amsterdam; J. M. VAN RENESSE, te 's Gravenhage; L. J. GROOTENDORST, te Utrecht; G. C. T. VAN DE ROEMER, te Amersfoort; C. T. OP DEN OORDT, te Venlo, M. GAASBEEK, te Groningen; J. A. P. P. v. D. HEYDEN, te Gouda; H. J. GILTAY, te Dordrecht; J. BAL Cz., te Zierikzee; F. ROMIJN, te Arnhem; of aan het Hoofddepot bij den Heer J. STRAATMAN, te 's Bosch; alsmede te Londen, Strand, 244, aan *Holloway's Etablissement.*

ZIET HIER VERMEERDERD DEBIET ZIJN DE PRIJZEN ALS VOLGT:

Doosjes Pillen à *f* 0.80, *f* 1.85, *f* 3.—, *f* 6.75, *f* 13.50, *f* 20.50.
Potjes Zalf à *f* 0.80, *f* 1.85, *f* 3, *f* 7.05, *f* 13.85, *f* 20.25. (6579)

NEDERLANDSCHE RHIJNSPOORWEG- EN NIJMEEGSCHE STOOMBOOT MAATSCHAPPIJEN.
(Stoomboot *de Valk*).

De **DIRECTIEN** van beide Ondernemingen brengen ter kennis van het Publiek, dat zij te beginnen met 16 April eerstk., zullen openen een doorgaand verkeer van **VRAGT-** en **KOOPMANSGOEDEREN,** tusschen Amsterdam en Doesburg, Zutphen, Deventer, Olst en Wijhe en tusschen Rotterdam en Doesburg, Zutphen, Deventer, Olst, Wijhe, Zwolle en Kampen, tegen vaste en zeer billijke prijzen.

De TARIEVEN zijn kosteloos verkrijgbaar gesteld aan de Goederen-Bureaux en aan de Factorijen der Nederlandsche Rhijnspoorweg Maatschappij, en bij de Agenten der Nijmeegsche Stoomboot-Maatschappij.

AMSTERDAM en NIJMEGEN, 11 April 1860. **DE DIRECTIEN.** (6466)

LITHOGRAPHISCHE STEENEN,

te bekomen bij **TH. J. DOBBE**, te Utrecht.

Dezelfde heeft Agentuur voor ZUILEN-BAZALT, MARMER en STEENHOUWWERKEN. (6283)

MAGAZIJN VAN

ZADEN EN WERKTUIGEN VOOR BOSCH- EN LANDBOUW

TE APELDOORN.

DE ONDERGETEEKENDE, in het bezit eener ruime Sortering van **ZADEN** en **WERKTUIGEN**, bevindt zich in staat om te voldoen aan alle Bestellingen, die hem mogten worden opgedragen en waarvoor hij zich aanbeveelt.

Tevens biedt hij zijne diensten aan als Agent van het Huis SCHWANN & C°., te Londen, en van andere Huizen, tot het leveren van alle soorten van gepatenteerde **ENGELSCHE WERKTUIGEN** en **GEREEDSCHAPPEN**, zoowel voor den LANDBOUW als tot ander gebruik en is bereid, op franco aanvraag, deswegens de meest mogelijke inlichtingen te geven en geïllustreerde Catalogussen toe te zenden.

(2091) **BRUNO TIDEMAN JR.**

WIJ HERINNEREN HET PUBLIEK

bij den aanstaanden Schoonmaaks- en Verhuistijd, dat wij alle soorten van **OUD PAPIER, BOEKEN, COURANTEN,** enz., zoowel geheel als gescheurd, inkoopen voor de billijkste prijzen. Dat wij eene **MACHINE** hebben aangeschaft, om bij groote partijen de vernietiging kosteloos in tegenwoordigheid van den Verkooper binnen weinige minuten te doen plaats hebben. **GEBROEDERS KOSTER,** Papierhandelaars, Leliegracht bij de Keizersgracht, RR 78. (5959)

KOUD-WATER-GENEES-INRIGTING
MÜHLBAD,
BIJ BOPPARD AAN DEN RIJN.

Deze **BAD-INRIGTING**, die gedurende het geheele Jaar tot het gebruik van de **KOUD-WATER-GENEESWIJZE**, is geopend, ontvangt IN DEN ZOMER tevens Gasten, die alleen de **BADEN IN DEN RIJN** willen gebruiken, of wel een stil landelijk verblijf verkiezen.

Voor nadere inlichtingen kan men zich vervoegen bij den Heer HEUSNER, *Doctor in de Geneeskunde*, die aan het hoofd dezer Inrigting staat. (5703)

ZWOLSCHE STOOMBOOT-MAATSCHAPPIJ.
DAGELIJKSCHE VAART.

Van AMSTERDAM 's Morgens ELF Ure.
Van ZWOLLE, 's Morgens ZEVEN Ure.
Over ZWARTSLUIS per Diligence in verbinding met MEPPEL, ASSEN, GRONINGEN, VEENDAM. (5911)

FRIESCHE STOOMBOOT-REEDERIJ.
VAART TUSSCHEN
AMSTERDAM EN HARLINGEN,

met het snelvarende **STOOMSCHIP** *FRIESLAND*, uitmuntend ingerigt voor PASSAGIERS en GOEDEREN in verbinding met

LEEUWARDEN EN GRONINGEN V. V.

V E R T R E K.

van **AMSTERDAM.**	van **HARLINGEN.**
Dingsdag, Donderdag en Zaturdag 's Morgens ten 7 ure.	Woensdag, Vrijdag en Zondag 's Morgens ten 8 ure. (6280)

Informatien aan de Kantoren der Reederij te Amsterdam en Harlingen.

RIJNSTOOMBOOT-VAART.
KEULSCHE EN DUSSELDORPSCHE MAATSCHAPPIJEN.

DIENST VAN 1 MAART 1860.

Van KEULEN naar ARNHEM dagelijks met uitzondering van Woensdags, des Morgens 6½ Ure.
» ARNHEM naar ROTTERDAM Zondags, Dingsdags, Woensdags en Vrijdags, des Morgens ten 8 Ure.
» ROTTERDAM naar ARNHEM Maandags, Woensdags, Donderdags en Zaturdags, des Morgens 6 Ure.
» ARNHEM naar KEULEN Maandags, Woensdags, Donderdags en Zaturdags, des Namiddags 1½ Ure, Maandags en Zaturdags des Morgens 6 Ure.

Nadere inlichtingen geven de Agenten.

ARNHEM, 1 Maart 1860. **C. BALCK.** (4085)

MAATSCHAPPIJ
VOOR DE ZEEDIENST DER MESSAGERIES IMPERIALES
LINIE VAN BRAZILIE
(Wet van 17 Junij 1857)
OPENING DER DIENST.

HET RADER-STOOM-PAKETSCHIP VAN 500 PAARDENKRACHT

LA GUIENNE,

Kapt. EUOUT, Luitenant ter Zee bij de Keizerlijke Marine, zal van Bordeaux naar Rio-Janeiro vertrekken, aanleggende te Lissabon, St. Vincent (Kaapverdische Eilanden), Fernambuc en Bahia

OP 24 MEI AANSTAANDE.

De volgende Vertrekdagen zijn bepaald op den 25sten van elke maand van Bordeaux; tot deze dienst zijn aangewezen de Rader-Stoom-Paket-Schepen van 500 Paardenkracht.

Navarre, Kapt. VEDEL, Luit. ter Zee bij de Keizerlijke Marine.
Estramadura, Kapt. TROLLIER, Luit. ter Zee bij de Keizerlijke Marine.
Bearn, Kapt. AUBRY DE LA NOË, Luit. ter Zee bij de Keizerl. Marine.

Een later berigt zal het tijdstip doen kennen, waarop de verdere dienst op Rio Janeiro, Montevideo en Buenos-Ayres zal worden geopend.

Wegens Overtogt, Vracht en verdere Inlichtingen adressere men zich
Te Parijs, aan de *Messageries Impériales*, 28, Rue N. D. des Victoires.
Te Marseille, aan het Bureau van Inschrijving, 1, Place Royale.
Te Bordeaux, aan het Bureau van Inschrijving, 131, Quai des Chartrons.
Te Lyon, bij den Hr. CAUSSE, Place des Terreaux. (5337)
Te Londen, bij den Hr. PUDDICK, New Coventrystreet, 1, Piccadilly, W.
Te Liverpool, bij den Heer G. H. FLETCHER en C°., 11, Covent Garden.

MODES.

MEN VRAAGT zoo spoedig mogelijk twee bekwame **TWEEDE JUFVROUWEN**, in het maken van Dames Hoeden, Mutsen, enz. Ook bestaat er gelegenheid tot plaatsing van twee **JONGE JUFVROUWEN**, om in het maken van Modes te bekwamen. Aan bovenstaand wordt mede gevraagd eene **NAAISTER**, die goed kan Strijken, voor een of twee dagen in de week. Adres, Lett. M. M., Bureau Handelsblad. (6498)

Bij MARTINUS NIJHOFF te 's Gravenhage ziet het licht:

NEDERLANDSCH-INDIE in de Staten-Generaal sedert de Grondwet van 1814.

EENE BIJDRAGE TOT DE GESCHIEDENIS DER KOLONIALE POLITIEK IN NEDERLAND,
door
E. DE WAAL,
VROEGER FUNGEREND ALGEMEEN SECRETARIS, LAATST DIRECTEUR DER MIDDELEN EN DOMEINEN IN NEDERLANDSCH-INDIË.

Eerste Deel, gr. 8°. Prijs *f* 4. (6114)

Bij den Boekhandelaar D. NOOTHOVEN VAN GOOR, te Leyden, wordt uitgegeven:

Ds. **L. A. TE WINKEL**, DE NEDERLANDSCHE SPELLING ONDER BEKNOPTE REGELS GEBRAGT. Tweede verbeterde en vermeerderde Druk. Prijs 75 Cents. (6539)

OVER HET ONTSTAAN VAN DEN
PAUSELIJKEN BANVLOEK

zie men het ALPHABETISCH ZAAKREGISTER van het **WETENSWAARDIGE BOEKJE** *ROME EN DE BIJBEL*, door den beroemden Geneefschen FÉLIX BUNGENER. 1e. Dl. kl. 8°. (bijna 600 Pag.) à *f* 1.75; geb. *f* 2.20.

ALOM VERKRIJGBAAR. (6188)

HYPOTHEKEN
op alle GEBOUWEN en RIJEN door het geheele R eene Rente van 4½ a 5 pCt.

VOORSCHOTTEN
op; 1°. KAPITALEN Grootboek, zoowel bloot dom als Vruchtgebruik; 2°. Onverdeelde AANDEELEN in schappen; 3°. PENSIOENEN en LIJFRENTEN, daarvoor v

BELEENINGEN
op alle KOOPMANSGOED PRODUCTEN, METALE TERIALEN, EFFECTEN, OBLIGATIEN en alle andere waarden.

INKASSERING
van PRETENTIEN, gereg buiten-geregtelijk naar vaste (op franco aanvrage gratis verkrijgbaar) en geëvenredigd naar sommen.

Adres franco: Aan het Administratiekantoor **DE TOEV** Binnen-Amstel bij de Munt, te Amsterdam.

LITHOGRAPHIE.

ONDERGETEEKENDEN hebben de eer Heeren **STEEND KERS** kennis te geven, dat zij zich allhier gevestigd hebben, en rec deren zich in het Graveren van al in dit VAK voorkomende we heden.

C. NEUKIRCHEN & C°.
(6500) N. Z. Voorburgwal H 260 aan de Nieuwe K

GEVRAAGD!!!

IEMAND, genegen zijnde ***f* 500** in eene Winstgevende willen doen, tegen 5 pCt., adressere zich Franco onder Lett. S. S. Handelsblad. (65

MANUFACTUREN OF GAREN EN BAND.

Eene fatsoenlijke **BURGER JUFVROUW**, P. G., 24 Jare verlangt geplaatst te worden als **WINKELDOCHTER,** onver waar, zijnde in eene dusdanige Betrekking eenigen tijd werkzaam g Voorzien van goede Getuigenissen, zal evenwel eene goede behandeling aanmerking komen dan eene ruime Verdienste. Men adresser met franco Brieven onder Letter V. L., bij den Boekhandelaar C. LEVELT, te Utrecht. (656

H. A. SCHMAND & COMP.,

N. Z. Achterburgwal bij de Torensteeg, G 269,

berigten hiermede, dat zij steeds voortgaan met alle soorten van **ZIJDEN, WOLLEN, KATOENEN** en andere **STOFFEN,** niet al alle begeerd wordende Kleuren, ECHT EN ZONDER AF TE GEVEN TE VERWEN, maar dezelve ook weder op nieuw Appraiteren, Stukgoederen als andere groote en kleine Voorwerpen. Ook Wasschen, Persen, Glansen, Moireën en Decatiseren zij dezelve, als: Overgord Ledikant-Behangsels, Tafelkleeden, Chales Longs, Omslagdoeken, enz., enz. (662

AGENTEN WORDEN GEVRAAGD

voor den **VERKOOP** van **AANDEELEN** in **STAATS-LOTERIJ-LEENINGEN,** welke Zaak bij eenige Werkzaamheid, eene lijksche Winst oplevert van *f* 1500 a 2000. Adres franco aan het Handelshuis

(6433) **H. B. SCHOTTENFELS,** te Frankfort a/M.

AAN HEEREN WIJNHANDELAARS,

zoowel Binnen als Buiten deze Stad, wordt bij deze berigt, dat wij nog steeds blijven Inkoopen Roode en Witte Wijn **OKSHOOFD** à *f* 4 en Benicarlo **BOOTEN,** à *f* 6, zullende bij de Wijnkoopers allhier en van buiten de Stad aan de Schepen of Stoombooten wo afgehaald.

(6570) **A. J. SPIJER EN ZOON,**
St. Anthonies Breestraat, C 36.

J. A. BIERMAN,
Nieuwe Hoogstraat, C 231 en 232, te Amsterdam,

HEEFT ZOO ALS JAARLIJKS ONTVANGEN:

Een geheel nieuw en ruim assortiment **SAKSISCHE** en **FRANSCHE AGREMENTEN, PASSEMENTEN, EMBRASSE FRANJES, KOORDEN,** etc., etc., tot buitengewoon LAGE PRIJZEN; kunnende alle Modellen en Dessins binnen 14 dagen leveren.

PS. BELGISCHE CENTEN worden tot de VOLLE WAARDE in ontvangst genomen. (6572

Ten einde niet, als in een vorig jaar, gebrek aan Ex. te hebben als de Prijsuitdeelingen op handen zijn, is door de gevers, de ERVEN **F. BOHN,** nu bij tijds gezorgd voor een genoegzamen voorraad van Gebonden Ex. van de

CAMERA OBSCURA VAN HILDEBRAND,
5de Druk.

Deze volledige uitgaaf, die bijna twee derden meer bevat dan de eerste, kost nu ingenaaid slechts *f* 1.50; in Linnen *f* 1.80.

WAARHEID EN DROOMEN door JONATHAN, 4de Druk

Deze druk bevat bijna de helft meer dan de *drie* vorige, en kost *ingenaaid* toch maar *f* 2 en in *rood linnen f* 2.25.

HUISSELIJK GELUK EN HUISSELIJK LEED, DOOR FREDERIKA BREMER.

TWEEDE, HERZIENE DRUK. Door een meer bevallig formaat en eene betere uitvoering, is deze herdruk van het langen tijd uitverko Hoofdwerk der beroemde Zweedsche Schrijfster, thans meer nog dan te voren geschikt tot **CADEAU;** en de prijs is daarenboven eens zoo go koop als die van den eersten druk, kostende de 2 Deelen nu slechts *f* 3 en in 2 fraai rood linnen banden *f* 3.60. (6475)

BOEKVERKOOPING.

De Boekhandelaar FREDERIK MULLER zal den 23sten tot den 28sten April Verkoopen te Haarlem, i de Groote Houtstraat, N°. 599, ten overstaan van den Notaris G. G. DE ROOY:

De zeer fraaije **BIBLIOTHEEK** van wijlen den Heer **MR. G. W. VAN OOSTEN DE BRUYN,** *in* 1765 *Historieschrijver* *Haarlem*, waarin onder vele andere Werken over GODGELEERDHEID, GESCHIEDENIS, OUDE en NIEUWE LETTERKUNDE, ook g vonden worden: Eenige HOLLANDSCHE HANDSCHRIFTEN, MONSTRELET CHRONIQUES, bij Vérard, op Perkament gedrukt met Miniaturen, Incunabula, fragmenten van Donatus, eene bijna complete Serie der Auctores Classici cum notis variorum, in 8° en 4°. EMBLEMAT zeldzame Fransche Werken, enz. Voorts eene kleine Collectie PLATEN en PORTRETTEN, PERZISCHE en CHINESCHE TEEKENINGEN. (5342

Opruiming van Plaatwerken, bijna voor Niet.

I. Voor *f* 1.25 in plaats van *f* 8.40: **GEZIGTEN IN 's GRAVENHAGE,** 24 Folio Platen in keurig Geïllustreerd Omslag.
II. Voor *f* 0.90 in plaats van *f* 5.75: **KUNSTBOEK,** 12 Keurige Lithographiën in fraai Geïllustreerd Omslag.
III. Voor *f* 1.25 in plaats van *f* 8: **DE GRONDLEGGERS VAN NEERLANDS VRIJHEID,** tijd van WILLEM I, voorgestel door HH. Studenten te Utrecht, 17 Julij 1856. Zes kapitale Platen in fraai Omslag.
IV. Voor *f* 0.75 in plaats van *f* 2: **ALBUM-PLATEN UIT DE NEGERHUT,** 15 stuks keurig met Tinten gedrukt, in Omslag.
V. Voor *f* 0.75 in plaats van *f* 2.20: **HANDLEIDING IN DE BEOEFENING DER TEEKENKUNST,** het Menschenbeeld e het Landschap, 32 Platen in kwarto met beschrijving.
VI. Voor *f* 1.75 in plaats van *f* 4: Mevr. BOSBOOM TOUSSAINT, **INHULDIGING VAN WILLEM III TE AMSTERDAM,** i Cartonne Prachtband, rijk Verguld; de Platen en Portretten in Portefeuille.
VII. Voor *f* 0.40 in plaats van *f* 2: **ONS VADERLAND EN DE GRONDLEGGERS VAN NEERLANDS VRIJHEID,** voor gesteld door het Utrechtsche Studenten-corps in 1856; Volksuitgave, fraai en net uitgevoerd, 2 stuks.
VIII. Voor *f* 0.90 in plaats van *f* 5: **HET OVERLIJDEN VAN Z. M. WILLEM II,** geteekend door TEN KATE, druk van SPA NIER, met een Bijblad tot aanwijzing der personen (alle Portretten welke op de Plaat voorkomen). Groot Collombier Papier.
IX. Voor *f* 3 in plaats van *f* 9: **ZES STUKS ZEER FRAAIJE GROOTE LANDSCHAPPEN,** door A. CALAME, keurig Lithographie.
X. Voor *f* 0.90 in plaats *f* 2.50: **LIBERT EN MANSION,** Handleiding tot de kennis en beoefening der Teeken- en Schilderkunst ten nutte van jonge Kunstoefenaren, 2 Deeltjes met Platen.
XI. Voor *f* 0.60 in plaats van *f* 1.70: **ATLAS VAN HET KONINGRIJK DER NEDERLANDEN EN DE BEZITTINGEN IN OOST-INDIEN, AMERIKA EN AFRIKA,** 13 zorgvuldig bewerkte Kaarten in kwarto. Te bekomen op franco aanvrage en à Contant bij J. H. VAN DER BEEK, Reguliersbreestraat bij de Botermarkt, te Amsterdam. (6491)

Bij GEBROEDERS KRAAY, te Amsterdam, ziet het licht: een

Tweede Vermeerderde Druk der
EERSTE GEDICHTEN
VAN P. A. DE GÉNESTET.

GEDRUKT OP ZWAAR VELIN PAPIER EN GEBONDEN IN KEURIGEN BAND MET VERGULDE STEMPELS. — Prijs *f* 2.90.

De St. NICOLAASAVOND, vroeger door den Dichter bij onderscheidene gelegenheden voorgelezen, en met zooveel belangstelling aangehoord is in zijn geheel in dezen herdruk der »Eerste Gedichten" opgenomen. (6113)

Door de Erven F. BOHN te Haarlem is 1e. April uitgegeven en alom verzonden:

N°. 4 van den Jaargang 1860 van

DE STICHTELIJKE UREN DOOR NICOLAAS BEETS,

inhoudende: 1. *Eigenwillige Godsdienst.* 2. *Paaschmorgen.* 3. *De Verrezene en Thomas.* 4. *Kinderen-Broeders.*

Als Boekgeschenk voor Catechisanten en tot menig ander einde meent men te mogen aanbevelen:

DE KLEINE VERZAMELING UIT DE STICHTELIJKE UREN VAN N. BEETS,

een door den Auteur zelf gerangschikt uittreksel uit de genoegzaam uitverkochte **STICHTELIJKE UREN,** *eerste Serie*, dat *ingenaaid* slechts *f* 1.25, en *fraai in Linnen gebonden f* 1.50 kost. (6476)

AMSTERDAM, Zaturdag 14 April.

Z. M. de Koning, vergezeld van Z. K. H. den Prins van Oranje, bezocht heden morgen de tentoonstelling van teekeningen in het gebouw der Maatschappij *Arti et Amicitiae*. Met de meeste belangstelling en ingenomenheid werden de aldaar geplaatste kunstwerken door Z. M., die zich eenteelings met de aanwezig zijnde vervaardigers op minzame wijze heeft onderhouden, bezigtigd, en met genoegen kunnen wij vermelden, dat ten blijke dier belangstelling Z. M. heeft aangekocht teekeningen van de Heeren S. van den Berg, J. W. Bilders, W. A. van Deventer, C. L. W. Dreibholtz, B. te Gempt, J. C. Greive Jr., J. G. Hans, J. Hilverdink, W. Hoevenaar, Herm. ten Kate, Mari ten Kate, H. D. Kruseman v. Elten, M. Kuytenbrouwer, A. Mauve, S. Pelgrom, W. Roelofs, A. Schelfhout, H. J. Scholten, C. Springer, Mej. A. Stolk, Pierre T9tar van Elven, Mej. M. Vos, J. P. van Wesselingh en S. L. Verveer. Ook Z. K. H. de Prins van Oranje heeft op de tentoonstelling eenige kunstwerken van de Heeren J. Hilverdink, Mari ten Kate, P. F. van Os en C. Springer aangekocht. Een aantal kunstenaars en andere leden hadden zich op de kunstzalen vereenigd, om van het bezoek van Z. M., die ruim twee en een half uur op de tentoonstelling heeft doorgebragt, getuigen te wezen. Onderscheidene malen mogt het bestuur en de commissie, die Z. M. op de kunstzalen rondleidde, de betuigingen van goedkeuring over de tentoongestelde werken vernemen.

Z. M. de Koning heeft ook het kabinet schilderijen van den Heer Fodor bezigtigd.

H. M. de Koningin heeft heden het magazijn van antiquiteiten van de Gebr. van Houtum, in de Doelenstraat, bezocht.

Omtrent het bezoek van Z. K. H. den Prins van Oranje, aan 's Rijks Werf, op Donderdag ll., vernemen wij nog het volgende: De Prins van Oranje werd aldaar met de aan HD. rang verschuldigde militaire eerbewijzen ontvangen en vertoefde drie uren op voornoemd etablissement. Z. K. H. heeft het met de meeste belangstelling in oogenschouw genomen. De kiel van een stoomflotille vaartuig werd in tegenwoordigheid van Z. K H. gelegd, welk vaartuig door HD. met de naam van *Soestdijk* werden gedoopt. Na een geruimen tijd ten huize van den directeur-commandant der marine alhier te hebben vertoefd en HDs. bijzondere tevredenheid over een en ander te hebben betuigd, verliet Z. K. H. blijkbaar zeer voldaan over dit bezoek, 's Rijks Werf.

* 's GRAVENHAGE, 14 April. De minister van marine is voornemens op Woensdag 25 April a. s., aan den minst aannemende en in tegenwoordigheid der gegadigden, voor zoover zij dit mogten begeeren, te doen aanbesteden, de levering van 3,000,000 Ned. ponden grove maatkolen, ten behoeve van de directie der marine te Willemsoord.

— Door het ministerie van marine is met den Heer W. Hoven alhier, eene overeenkomst gesloten tot het daarstellen en leveren van 6 overdekkingskappen van gegalvaniseerd ijzer, over verdedigings-vaartuigen, liggende te Vlissingen.

— Het bestuur van het koninklijk instituut voor de taal-, land- en volkenkunde van Nederl. Indie te Delft, heeft tot commissarissen van dat instituut in Indie benoemd, de Heeren Mr. L. W. C. Keuchenius, lid in den raad van Nederl. Indie, Mr. H. D. Leyssohn Norman, eerste commies ter algemeene secretarie, en N. P. v. d. Berg, commies-notularis der factory van de Nederl. Handelmaatschappij te Batavia.

* HAARLEM, 14 April. Naar men verneemt is het werk van het afgraven van een bogt in het Noord-Holl. Kanaal, in het dorp Koedijk, van gouvernementswege publiek aanbesteed, aan den Heer P. Quant te Amsterdam, die voor *f* 51,000 had ingeschreven, niet gegund geworden, wegens te hooge aannemingssom en zal genoemd werk alsnu herbesteed worden op den 19den April e. k.

ASSEN, 12 April. Op Vrijdag den 5den April 1860 werd voor de eerste maal de spade gestoken in de veenen van de Noord- en Zuidbarge, dat is in Drentsch Californie, ter plaatse, waar het kanaal zal worden gegraven en wel in naam der Drentsche Kanaalmaatschappij. Teregt maakte zij van dien dag een feestdag en liet zij tal van vlaggen wapperen op het terrein der „bruid" waarom zoo velen dansen. Voor de arbeidende klasse was het een dag van vreugde en voor hoe velen was hij het begin van een leven, dat goed, dat veel loon geeft voor arbeid en vlijt. (*Prov. Dr. en Ass. C.*)

Nederlandsche Kolonien.

(PER OVERLAND-MAIL VIA TRIEST.)

BATAVIA, Donderdag 23 Februarij 1860.

(VERVOLG.)

Heden nacht (8 Febr.) is in het hospitaal te Simpang, Soerabaya, overleden de kapt. t/z. M. F. Courier dit Dubikart, ridder der militaire Willems-orde 3de klasse, commandant van het hier ter reede liggende schroefkorvet Princes Amelia. Heden namiddag om 5 ure zal van uit de infirmerie de plegtige teraardebestelling plaats hebben.

— De *Oostpost* meldt, dat de bedienden van de Heeren Waldeck en luit. Bangert uit handen der Dajakkers door hadji Mohammat Taib zijn gelost voor zestig gulden, en door dezen in bewaring zijn gegeven, op zijne terugreize naar Bandjermassing, aan een inlandsch hoofd van een naburige kampong. Het bestuur doet alle moeite deze personen in handen te krijgen, doch was daarin bij het vertrek van Zr. Ms. stoomschip Merapi, 26 Jan., nog niet geslaagd. Den 27sten Jan. is eene expeditie, onder bevel van den luit. ter zee 1ste kl. de Haas, met de Suriname, Boni, Bennet, gewapende barkassen en sloepen, een kapt. der inf., 4 luits., benevens 200 man troepen en eene halve batterij artillerie naar de plaats des onheils vertrokken, ten einde te zien, in hoever het ligten der Onrust mogelijk is, en tot het bestraffen der moordenaren, welke zich volgens ingewonnen berigten aldaar versterkt hebben.

— Berigten van Palembang, loopende tot 28 Jan. jl., melden, dat in de laatste dagen, zoowel op de hoofdplaats als in de binnenlanden niets bijzonders was voorgevallen. Ook uit Djambi en Moeara Kompeh waren geene berigten van eenig belang ontvangen.

LAATSTE BERIGTEN.

PETERSBURG, Vrijdag 6 April.

Het departement van den buitenl. handel heeft bekend gemaakt, dat bij den invoer van indigo in vaten en vaatjes uit het buitenland voor de tarra, hetzelfde aantal procenten zal worden afgetrokken, hetwelk voor deze goederen in kisten, volgens de tabellen, met het tarief van het jaar 1857 uitgegeven, is vastgesteld voor het vaste tarra.

MARSEILLE, Vrijdag 13 April.

Berigten uit Konstantinopel van 4 dezer melden, dat de Sultan, op den raad van den kapudan-pacha, Omer-pacha uit zijne ballingschap heeft teruggeroepen; hij zal benoemd worden tot opperbevelhebber van het leger in Rumelie, met het oog op mogelijke gebeurtenissen. De protesten der Bulgaren tegen de Grieksche geestelijkheid komen talrijk bij den Divan in.

Het Romaansche parlement zal beraadslagen over het ontwerp der spoorwegen, en over de voorstellen van de Parijssche Caisse Commerciale, tot oprigting van eene nationale bank en van een crediet foncier. Deze ontwerpen zijn gunstig opgenomen.

ROME, Vrijdag 13 April.

Gisteren had alhier eene groote manifestatie plaats ter gelegenheid van den gedenkdag van 's Pausen terugkomst in 1850. Des ochtends begaf de Paus, door de menigte vergezeld, zich naar de kerk van St. Agnes extra muros; vierde er de mis, deelde de communie uit aan 500 personen en werd bij zijn terugkeer door de luide toejuichingen der menigte begroet. Des avonds was de stad verlicht.

ROTTERDAM, 14 April. Van Rogge verkocht 143/2 ℔ Arch. *f* 190.

SCHIEDAM, 14 April. Moutwijn *f* 15¾; Genever *f* 21¼; Amst. Proef *f* 22½.

HAMBURG, 13 April. *Granen:* Tarwe in loco ruim 1 rd. hooger, bij levendigen handel; op levering van het buitenland hooger; 133 ℔ van Holstein per Mei 122 rd. betaald. Rogge in loco onveranderd; van de Oostzee vaster en weinig aangeboden. — *Raapolie* per Mei 23.8; per Oct. 25.8.

ROTTERDAM, Zaturdag 14 April. Spanje 3 pCt. 44; Dito 1¼ pCt. 34⅝; Dito Coup. Cert. 4¼; Rusland 1855 6de Serie 99¼; Dito Spoorweg-Aandeelen Volgef. 213; Oostenr. Metall. 47⅜; Dito Nation. 54⅝.

PER TELEGRAAF.

LONDEN, HEDEN, Zaturdag 14 April.

De Circassian heeft berigten uit New-York aangebragt, loopende tot 1 April. De handel in fondsen was levendig, de prijzen waren hooger. Katoen Middling 11.

Het beleg van Veracruz was, na een bombardement van zes dagen, opgebroken.

TWEEDE DEPÈCHE.

Blijkens den laatst bekend gemaakten weekstaat der bank van Engeland, is de circulatie der billetten sedert de vorige opgaaf met 162,166 £ vermeerderd en de voorraad van haar muntmateriaal met 246,495 £ verminderd.

LONDEN, HEDEN, Zaturdag 14 April.

Koloniale waren stil. — *Talk* in loco 56.6, April—Junij 55, Oct. a Dec. 51.9. Afgeleverd gedurende de week 800 v, en aangevoerd 82 v. — *Indigo:* Shipping Beng. 7.6 a 8.10. — *Koper* 113. — *IJzer* 54.

LONDEN, HEDEN, Zaturdag 14 April. Consols 94⅝. Spanje 3 pCt 46⅝, ⅞; Dito 1¼ pCt. 34⅞ a 35⅛.

Spanje vast. Overige onveranderd.

Van de Ecuador zal den 1sten Julij geen interest worden betaald.

Slotkoersen: Consols 94⅝; 3 pCt. Mex. —; 4½ pCt. Peru —; 3 pCt. Dito —; 4½ pCts. Doll. Bonds —; Grenada —; Dito Uitg. —; 2½ pCt. Venez. 26⅝; 1 pCt. Dito —; 3 pCt. Portug. 42; 3 pCt. Spanje 46¾; 1¼ pCt. Dito 35; Cert. Coup. —; Amort. —; 4½ pCt. Russen 97; 5 pCt. Dito —; 2½ pCt. Holl. —; 4 pCt. Dito —; Illinois Shares 58; Constr. Dito Bonds 79; Sardinie —; Ecuador —; Landwarrants —. — Wissel: Petersburg 3/m. —; Parijs 3/m. —; Hamburg 3/m. —; Amst. 3/m. —.

LIVERPOOL, HEDEN Zaturdag 14 April.

Heden werden van *Katoen* 8000 b. verhandeld. — *Olijfolie* 61.10. — *Talk* in loco 58 sh.

WEENEN, HEDEN, Zaturdag 14 April. 5 pCt. Metall. 68.40; Dito Nat. 78.75; Loten 94½; Bank-Actien 856; Noordb. Dito —; Cred.-Anst. 186; Dito Loten 99¾; Fransch-Oost. Spoorw. 277; N. Lomb. —. Wissel: Londen 13.35; Goud —.

Slotkoersen: Metall. 5 pCt. 68.50; Dito Nat. 78.80; Loten 1854 —; Bank-Actien 855; Noordb. Dito 198; Cred. Anstalt 186; Fr. Oostenr. Sp. 278; N. Lomb. —. — Wissel: Londen 13.32½; Goud —.

Na beurs: Metall. 5 pCt. 68.50; Dito Nat. 78.80; Loten 1854 95; Rusland —; Bank-Act. 855; Cred.-Actien 186.—; Fr. Oostenr. Spw. 278.—. — Wissel: Londen 13.32½.

Volgens berigt uit Belgrado is Vorst Milosch Obrenowitsch overleden.

BERLIJN, HEDEN, Zaturdag 14 April.

Rogge loco 47⅞, op termijn 47⅞; Raapolie loco 10⅔, op termijn 10⅔.

BERLIJN, HEDEN, Zaturdag 14 April. Metall. 5 pCt. 50¼; Dito Nat. 58⅛; Stiegl. 5de Serie 94½; Dito 6de Serie 104½; 5 pCt. Russen —; 3 pCt. N. Dito 62½; 5 pCt. Pruisen 104; 4½ pCt. Dito. —; Cred.-Actien —; Fr.-Oost. —. — Wissel: Amst. k. z. 142; Dito 2/m. 141¼; Londen 6.17½; Weenen k.z. 74¼; Petersb. 3/w. 96½; Parijs 2/m. —; Hamburg —.

Slotkoersen. Metall. 50⅛; Dito Nat. 58 Stieglitz 5de Serie 94½; Dito 6de Serie 104½; 5 pCt. Eng. Russen 106¼; 3 pCt. N. Dito 62½; 4½ pCt. Pruis. —; 5 pCt. Dito —; Cred. Actien —; Fr. Oostenr. —; N. Oostenr. Leening —. — Wissel: Londen 2/m. 6.17½; Parijs 2/m. 78⅜; Hamburg 2/m. 150; Amst. k./z. 141¼; Idem 2/m. —; Weenen 2/m. 73⅞; Petersburg 3/w. 96½.

FRANKFORT, HEDEN, Zaturdag 14 April. Metall. 5 pCt. 48¾ p.; Dito Nat. 56⅝; Cred. Actien —; Spanje 3 pCt. 43⅞; Dito 1¼ pCt. 34 5/16; Bank-Act. 742. — Wissel: Londen —; Weenen 86¼.

Slotkoersen: 5 pCt. Metall. 48¾; Dito Nation. 56⅝; Bank-Act. —; Cred. —; Spanje 3 pCt. 44⅛; Dito 1¼ pCt. 34⅜. — Wissel: Londen 116¾; Weenen 87.

HAMBURG, HEDEN, Zaturdag 14 April. 3 pCt. Russen 59¾; 3 pCt. Spanje 41¼; 1¼ pCt. Dito 32¼; Vereins Bank 98½; Noord-Duit. Dito 82½. — Wissel: Londen —; Amst. —.

PARIJS, HEDEN, Zaturdag 14 April.

De *Moniteur* deelt mede, dat het wetgevend ligchaam in zijne zitting van gisteren met 238 tegen 6 stemmen heeft aangenomen, het wets-ontwerp betreffende het contingent des legers.

De gisteren uit Marseille medegedeelde berigten van Sicilie zijn ontleend aan *l'Opinion nationale*.

PARIJS, HEDEN, Zaturdag 14 April. Opening: Frans. 3 pCt. 70.20; Cred.-Mob. 795; Fr. Oost.-Spoorw. 527.50.

1¼ ure. Fransche 3 pCts. 69.95; 3 pCt. Spanje 45 gezocht; Cred.-Mob. 785; Frans. Oostenr. Spoorw. 525.

MARSEILLE, Vrijdag 13 April.

De Méandre is alhier aangekomen. Dit stoomschip heeft Messina aangedaan en brengt de bevestiging mede van de in omloop zijnde geruchten, dat een hevige opstand te Messina is uitgebarsten. Den 8sten dezer des avonds zijn een Fransch agent der posterijen en drie matrozen, die hem vergezelden, bij hun terugkeer van het consulaat door een pelotonsvuur begroet; een matroos is gewond; zij hebben echter nog gelukkig zwemmende het stoomschip kunnen bereiken. Gedurende den nacht van den 8sten op den 9den heeft men onophoudelijk het schieten met kanonnen en geweren gehoord.

MADRID, Vrijdag 13 April.

De Fransche regering heeft eene nota gezonden, waarin de Koningin wordt geluk gewenscht met het bedwingen van den opstand. Cabrera is naar Londen teruggekeerd. Cabecilla Carrion is gefusilleerd te Valencia. Tristany heeft de wijk genomen naar Catalonie en heeft nergens kunnen stand houden.

Het regtsgeding tegen Ortega is begonnen.

MADRID, Vrijdag 13 April. 3 pCt. 45.90; 1¼ pCt. 36.

TEXEL, HEDEN, Zaturdag 14 April.

Binnen: Valparaiso, Smit, Bat. - Koerier, Rotgans, id. - Ebeneser, Halmo, Presto. - Petra Dorothea, Ericsen, Korsner. - Navigator, Kaas, Fredrikstad. - Josephine, Andersen, id. - Albert, Angel, id. - Vennerne, Klok, Riisoer. - Kenett Ktngsford, Schul, Dantzig.

Uitgezeild: Holland, Auffmorth, Soerabaya. - Cornelia, Wit, Cardif. - Texel, Hubert, Venetie.

Vertrokken Passagiers.

Naar SOERABAYA, per Holland, kapt. Auffmorth: de Heer M. Langeveld, echtgenoot en 3 kinderen.

HANDELSBERIGTEN.

DORDRECHT, 12 April. Bij kleinen aanvoer en goede vraag ging Tarwe vooral in middelsoorten tot 30 c. hooger goed van de hand; Zomer Tarwe, puike zeer schaarsch en daardoor boven notering begeerd; j. Z. en inl. *f* 10.20 a 11.20; n. dito 1859 *f* 7.80 a 9.80; zomer dito *f* 8.50 a *f* 9.50. Rogge; Inl. in een doen met beperkten handel, 140/2 ℔ Arch. a *f* 192 te koop. Garst: de Winter ruim prijsh., en Zomer in blanke zaaisoort tot hooger koers gezocht. Haver: voor zaaijing tot 10 c. hooger, doch ord. als voren verkocht; n. inl. Voeder *f* 2.50 a 3.50; dikke *f* 3.60 a 4.60. Paardenboonen stil en wel zoo slap. Witte en Bruine Boonen bij gerieven tot vorige prijzen, en blaauwe Erwten door mindere behoefte tot 30 c. lager verhandeld. Boekweit weinig aangevoerd, in de voorweek Groot-Brab. voor *f* 234 en Frans. voor *f* 186 gedaan; heden, Rijn voor *f* 235 verkocht. Koolzaad tot ½ £ hooger; Overm. en Zeeuws. naar deugd van 58 tot 65 £ en goed zakmaat Overm. voor 63 £ verkocht; op 9 vats met handel, in deze maand te leveren tot 66 £, op het najaar nom. 69 £ te noteren. Lijnzaad zonder handel op vorige prijzen; 117 ℔ Berdiansky *f* 340; 111, 112 ℔ Odessa *f* 315 en 111 ℔ Catania *f* 350. Hennepzaad voor *f* 240 aangeboden. Kanariezaad tot eenige verlaging te koop. Raapolie weinig veranderd, op 6/w. *f* 38¾; Vlieg. *f* 37½ gedaan; op Mei *f* 37 en najaar nom. *f* 39½ a 40; Lijnolie Vlieg. *f* 29½.

GRONINGEN, 13 April. *Tarwe* zeer weinig in omgegaan. — *Rogge* tot 10 c. verlaging alleen aan consumtie. — *Boekweit* 10 c. lager afgegeven. — *Garst* 5 c. lager verkocht. — Dikke Brouw *Haver* 5 c. hooger wel te plaatsen, witte en zwarte Voer als voren. — *Boonen* goed prijshoudend. — *Gort* weinig in omgegaan. — *Koolzaad* bijna zonder kooplust. — *Raapolie* *f* 36¾ a 37.

MIDDELBURG, 12 April. Nieuwe Zeeuws. Tarwe *f* 8.50 a 9; n. Rogge *f* 7.10 a 7.25; n. Wintergarst *f* 5.75; n. Zomergarst *f* 5.70 a 5.80; n. Walch. Tarwe *f* 9 a 10; Witteboonen *f* 11; kleine Erwten *f* 9.50 a 10; Paardenboonen *f* 7; Raapolie per vat 6/w. *f* 40, cont. *f* 1 lager; Patentolie 6/w. *f* 42.25, cont. *f* 1 lager; Lijnolie 6/w. *f* 34.50, cont. *f* 1 lager; harde Lijnkoeken *f* 12.

DANTZIG, 10 April. Aan de Granenmarkt van heden zijn 140 lasten Tarwe verkocht, tot zeer vaste prijzen. De kooplust was echter niet algemeen.

DANTZIG, 11 April. Ter Granenmarkt van heden bleef de kooplust beperkt, evenwel zijn 100 last Tarwe verkocht tot iets voordeeliger prijzen voor de verkoopers. Van den zolder zijn 40 last 132, 133 ℔ roode a 505 fl. en 20 last op levering per cognossement 86 ℔ tolgewigt a 510 fl. verhandeld.

PETERSBURG, 5 April. *Talk:* Men heeft 2300 ton prima per Aug. tot 47 R. gekocht, met geheele vooruitbetaling; tot dezen prijs blijven koopers. — *Hennep:* Molotschanska rein, loco tot 26 R. gekocht. — *Granen:* Van Tarwe vonden dezer dagen 5000 tz. koopers, daaronder geringe soorten tot 8½ R., goede 9.40 a 9.90; Rogge zonder vraag. — Van *Lijnzaad* heeft men eene partij van 1000 tz. goede kwal. a 10 Z. R. met handgeld per Aug. gekocht.

AKYAB, 6 Maart. *Rijst.* De vraag was gedurende de laatste 14 dagen zeer beperkt, en veel geringer dan in de laatste 10 jaren op dit tijdstip van het saisoen. De oogst van Larong is bijna opgeruimd; door een paar schepen, die naar de Straits laden, bleven de prijzen op rs. 35 à 38, maar sedert zijn dezelve dalende, en is de notering niet hooger dan rs. 33 à 35, terwijl de aanvoeren zeer gering zijn; nieuwe Necransie werd daarentegen veel aangebragt, en de prijzen daalden op rs. 35 à 37, sedert een paar dagen nemen de aanvoeren echter af, en eenige inlandsche speculanten koopen groote partijen, in de hoop eenige rijzing te weeg te brengen bij meerdere vraag en kleine aanvoeren; de notering is dan ook heden wel zoo vast, als rs. 37 à 39 voor courante kwal.; terwijl voor rijst zonder paddy hoog betaald wordt, en wel rs 47 à 49.

Sedert 21 Junij ll. werden in het geheel uitgevoerd 17760 ton, waarvan 14452 do. naar Europa. Vrachten: Sedert het vorige berigt hadden er geen verdere bevrachtingen plaats, men vertrouwt dat vrachtzoekende schepen £ 3 naar het vereenigd koningrijk en £ 3.10/- naar het continent zouden bedingen, welligt meer, zoo de rijstprijzen dalen. Naar hier werden bevracht te Calcutta tot £ 3.5 à 3.15/- naar Engeland en het continent, te Madras à £ 3.10/, te Singapore à £ 3 n. Liverpool, en £ 3.10/ n. het cont. Koers 2/2¼.

MANILLA, 21 Februarij. De omzettingen in Uitvoer-artikelen waren beperkt, bij zeer geringe aanvoeren. De notering van Current Clayed *Suiker* is dan ook nominaal doll. 5.25 = £ 19.15/-, er werd niets afgedaan; van ongekl. 4500 pik. Iloilo en Zebu à doll. 3.18¾ = £ 12.18/-; van Pagasinan werden 6/m. pic. aangebragt en de prijzen stegen op doll. 4.50, maar daalden sedert op doll. 4.25. *Hennep.* 7/m. bn. bragten doll. 4.62½ à 4.50 op voor Current en doll. 4.75 voor Sorsegon = £ 18.15/- en £ 19.6/6 v. a. b. *Koffij.* 200 pic. van den nieuwen oogst werden aangebragt, en worden op doll. 14.37½ gehouden = 55/2. *Indigo* meer begeerd, 500 kwint. bedongen doll. 32.50 à 41 voor goede kwal. *Sapanhout* doll. 1.75 à 2, dooreen £ 7.15/- v. a. b. *Sigaren.* Den 23sten zal er eene veiling plaats hebben, de vraag is goed, en het is wel mogelijk dat een klein avans zal besteed worden. *Invoerartikelen* stil, gebl. Shirtings middel kwal. doll. 3.18¾, ruwe 6½ ℔ doll. 2.65½. *Vrachten* met weinig omgang naar Europa. Er zijn 4 schepen disponibel voor Europa, en zoo de aanvoeren van Suiker grooter worden, zullen die bodems wel grif bevracht worden. De Notering naar Engeland bleef £ 3, *Koers* op Londen 4/3 à 4/3½.

HONGKONG, 27 Febr. *Thee:* De uitvoeren bedragen thans naar Engeland 61½ millioen ℔ tegen 41¼ d°. in A°. P°.; naar Amerika 26¾ d°. tegen 24½ d°. in A°. P°. n. het continent 2½ m. d°. tegen ¾ d°. in A°. P°. Er werden de laatste 14 dagen verkocht 5 chops *Congo* tot ts. 26 à 33 voor *Oopak* en *Oonam*, en 3500 halve kn. tot ts. 19 à 22, 5/m. kn. *Scented Oranje Pecco* tot ts. 20 à 29, en 1000 kn. *Caper* tot ts. 16½ à 21, 1000 kn. *Gunpowder* à ts. 20. De voorraad bedraagt 22 chops *Congo*, 500 halve kn. *Oranje Pecco*, 2/m. d° *Oolong*, 150 kn. *Flowery Pecco*, 3/m. kn. en 800 kts groene. — *Cassia Lignea* 500 pic. bedongen $ 16.90 à 17.20, voorraad 4/m. d°. — *Cassia Olie* 10 pic. à $ 300 afgedaan. — *Kamfer.* De voorraad is zeer gering en bevindt zich geheel in handen van één houder, voor Amerika werd het laatst $ 23½ besteed. — Van *Katoenen Garens* werden te Canton 1200 bn. gedaan, en alhier 425 bn, van ruwe *Shirtings* 6/m. ps. en 1000 ps. gebl. De notering is voor 5½ à 7½ catt. $ 2.25 à 2.85, voor ruwe en gebl. 52 à 64 dr. $ 2.25 à 2.65; van *Camlets* 200 ps. te Canton en 100 ps. alhier, de notering is voor *Eng.* $ 20.50 à 27. — *Vrachten.* Naar Engeland is de notering van af Whampoa onveranderd £ 2 à 2.10/; de *Cid* gaat naar Europa met Suiker à £ 4. — *Koers* op Londen iets lager, 6/m. Zigt 4/9 à 4/9½.

SHANGHAY, 18 Februarij. *Thee* hooger in prijs op de gunstige berigten uit Londen, van zwarte Thee werden 20/m. kn. Congo gecontracteerd, als: 12/m. kn. Ningchow en Oopack tot ts. 26 à 31 en 8/m kn. Lesan en alhier gepakte tot ts. 20 à 25, zijnde een avans van ts. 2. De nog voorhanden voorraad van Congo bedraagt 15/m. kn. Ningchow en Oopack, en 6/m. kn. alhier gepakte; zoomede 3/m. kn. Flowery Pecco; groene Thee met veel handel en in rijzende stemming, er werden gecontracteerd 17/m. halve kn. en 7500 kn, waarvan een derde voor Engeland; de voorraad bedraagt 70/m. kn. en er zijn nog 20/m. kn. in het binnenland, waarmede de aanvoeren van dit saisoen wel opgeruimd zullen zijn. De notering is voor Imperial ts. 18 à 40, Gunpowder ts. 22 à 60, Young Hysan ts. 16 à 47, Hysan ts. 24 à 60, Tonkay en Skin ts. 15 a 24.

FOO-CHOW-FOO, 19 Februarij. *Thee* bleef goed gevraagd en niettegenstaande de flaauwe Eng. berigten, stegen de prijzen van Congo 1 à 2 ts. en werden afgedaan 21,500 en 7500 halve do. do. tot ts. 18 à 23 voor middel en daarenboven, 3500 halve kn. Oolong gemeen tot goede Carga, tot ts. 14 a 22. De voorraad bedraagt 27,500 kn. Congo, 1000 kn. Souchon, 250 kn. Flowery Pecco, 1200 halve kn. Oolong en 500 kn. Scented meest gemeene kwaliteit.

Fondsen en Beurstijdingen.

LONDEN, Donderdag 12 April. Consols contant 94¼ a —; Dito op tijd 94⅜ a ½; Brazil. 1824 5 pCt. 99 a 100; Dito Nieuwe — a — disc.; Dito 1852 4½ pCt. 90½ a 91; Dito 1858 4½ pCt. 90½ a 91; B.-Ayres 6 pCt. 84 a 86; Dito Uitg. 24¼ a ¾; Russen 5 pCt. 107 a 108; Dito 4½ pCt. 96 a 97; Dito 1859 3 pCt. 64 a ½; Mexik. 3 pCt. 21⅝ a ⅞; Venez. 3 pCt. 26¼ a ¾; Dito Uitg. 1½ pCt. 13½ a 14; Gren. Werk. 14½ a 15½; Dito Uitg. 4¼ a ½; Grieken 5 a 6; Ecuador Gecons. 12½ a 13; Dito Land-Warr. 3 a ¼; Peru 4½ pCt. 91 a 92; Dito 3 pCt. 69 a 70; Dito Dollar Bonds 4½ pCt. 81 a 82; Dito Uribarren 4½ pCt. 83 a 84; Holl. 2½ pCt. 65½ a 66; Dito 4 pCt. 100¼ a ¾; Dito Rijnsp. 5½ a 5 disc.; Spanje 3 pCt. 46¼ a ¾; Dito 1¼ pCt. 34¼ a ¾; Dito Coup. Certif. 4½ a ⅝; Dito Passive 14½ a ⅝; Portug. 1853 3 pCt. 42 a ½; Sardinie 5 pCt. 83½ a 84; Turksche 6 pCt. 75¾ a 76; Dito Nieuwe 61 a ½; Dito 4 pCt. 101¼ a ¾.

Daar de verhooging van het disconto der bank tot 5 pCt. werd verwacht, bleef dit zonder invloed op de Engelsche fondsen, die vrij veel vastheid vertoonden. In vreemde effecten heerschte veel levendigheid. Mexik. hebben zich eenigzins in prijs verbeterd, Spaansche 1¼ pCt. daarentegen waren iets flaauwer.

Volgens de officiele prijscourant zijn gedaan: Consols cont. 94⅛, ¼, 94, ¼, ⅜; Dito op tijd 94¾, ¼, ½, ⅜; Brazil. 99½; Dito 1852 90½; Dito 1858 90⅛; Dito 1860 ¼ disc,; Chili 102; Mexic. 21¼, ⅜, ¼, ½, ⅞; Russen 107¼; Sardinie 83½; Spanje 46½; Dito 1¼ pCt. 34⅝, ¾; Passive 14½; Turksche 75¼, 76; Dito Nieuwe 61¼, 61, ½, ⅛; Belgie 55; Holl. 100¼, ¾.

De 6 pCts. Victoria leening is niet volteekend, zijnde zij dan ook voor ½ pCt. disconto verhandeld.

Scheepstijdingen.

AMSTERDAM, 14 April. Te Hongkong lag op 26 Febr. in lading naar Havana, de Maria Elisabeth, kapt. Jonker. Ter reede van Amoy lag 21 Febr. de Antoinette Seraphine, kapt. Viëtor. Te Shanghae in lading op 20 Febr.: Sophia Amalia, kapt. v. Veen, naar Foo Chew-Foo bestemd, en de Twee Jeannes, kapt. v. d. Windt.

— Volgens brief van kapt. Gaaff, voerende het schip Amicitia, in dato Soerabaija 4 Febr., zou hij den volgenden dag de reis naar Hongkong aannemen; schip en equipage bevonden zich in den besten staat.

PILLAU, 9 April. Heden werden in het zeegat de wintermerken opgenomen en de zomermerken gelegd.

COWES, 11 April. De bark Suriname, kapt. Rijntjes, van Suriname naar Amsterdam bestemd, 6 Febr. alhier met schade binnengeloopen, is heden, na volbragte reparatie, uit de haven gehaald.

FALMOUTH, 12 April. Het schip Catharina, kapt. Bakker, alhier van Mariöm binnengekomen, heeft op 31 Maart door eene zware stortzee hutten, compassen, verschansingen, lantaarns en stuurrad verloren, terwijl twee man der equipage over boord sloegen.

SAN JAGO DE CUBA, 16 Maart. Het alhier op 4 dezer, na eene reis van 51 dagen van Cardif binnengekomen schip Libra, kapt. van Os, heeft, na zijn vertrek van Cardif, drie weken lang met zeer slecht weder te kampen gehad en daarbij eenige schade bekomen. Overigens was aan boord alles wel.

SOERABAYA, 5 Febr. De reparatie van het schip Neêrlands Koningin, kapt. Geerling, 9 Jan. lek alhier teruggekomen, zal zoo belangrijk moeten zijn, dat het twijfelachtig is of met timmeren een aanvang gemaakt of dat het schip afgekeurd zal worden.

HONGKONG, 27 Febr. De bark Helena Constantia, kapt. Donema, van Soerabaya naar Amoy bestemd, heeft in de Gilolo-passage op een rif gestooten. Hoewel het schip spoedig vlot kwam, was het zoo zwaar lek geworden, dat men genoodzaakt was het te Tongsan op strand te zetten, waar het in zes vadem water is gezonken. Passagiers en equipage zijn gered en met de stoomboot Shamrock naar Amoy gebragt.

Het schip Jan van Brakell, kapt. Verhey, op 14 dezer, na eene reis van 35 dagen van Soerabaya alhier binnengekomen, heeft op de reis zware stormen doorgestaan, een lek bekomen en zeilen verloren. Na de lossing zal men eerst kunnen beoordeelen, welke reparatie het schip zal moeten ondergaan.

Het schip Soolo, kapt. van der Meulen, op 4 dezer van hier vertrokken, is 20 dito met schade uit zee geretourneerd en ligt thans te timmeren.

BINNENGEKOMEN.

TEXEL, 13 April; Preciosa, Ouwehand, Lissab. - Thetis, Reents, Londen. - Graaf van Rechteren, S., Hull (benevens de schepen per telegraaf gemeld).

VLIE, 12 April; Verwachting, Ruiten, Boness. - Pröven, Fremming, Christiania. - Sylvanus, Nielsen, Drammen.

HELVOETSLUIS, 13 April; Macao, Kroll, Bat. l. v. Brouwersh. - Stirling, S., Leith. - Thetis, de Zeeuw Bagges, Bergen.

BRIEL, 13 April; Secret, S., Londen. - Cologne, S., id. - Seagull, S., Hull. - Enchantress, S., id.

VLISSINGEN, 13 April; Johannes, Schröder, Hamburg.

HAMBURG, 11 April; Elve, S., Rott. - Diana, Giezen, Livorno.

ALTONA, 11 April; Alida Ikina, Pieper, Amst.

CUXHAVEN, 11 April; Hendrika, Joosten, Amst. - Espérance, Hazewinkel, Cette. - Wilhelmina, Baas, Bordeaux. - Anna, Albers, Swansea. - Klasina, Klein, uit zee.

DANTZIG, 10 April; Urania, S., Amst. - Hendrika, Drewes, id. - Alida, Harding, id. - Johanna, Oldenburger, Delfzyl. - Jeanette, Eekhoff, Leer.

PILLAU, 10 April; Berenice, S., Amst. - Jan Hero, Naatje, id. - Noordstar, Hartog, id.

KIEL, 11 April; Eva Hendrika, van Dijk, Bremen.

SWINEMUNDE, 11 April; Jantina, Heyenga, Bremen.

KOPENHAGEN, 10 April; Gezina, Mulder, Gent.

TONNINGEN, 10 April; Trientje, Feddes, Amst.

Bij TONNINGEN, 7 April; van Dijk en van Langwijk, Wienke, Bremen n. Rostok. — 8 April; Elisabeth, de Jonge, Hamburg n. Stettin.

LONDEN, 11 April; Wieka, Eefting, Suriname. - Antina, de Boer, Emden. Mentor, v. 't Veer, Worcum. - Patras, S., Amst. - Beaver, S., Harl.

Bij PLYMOUTH, 8 April; Vier Gezusters, Bik, Banjoewangie n. Rott.

FALMOUTH, 11 April; Catharina, Bakker Jr., Maroim.

QUEENSTOWN, 10 April; Horizont, Smith, Samarang.
DUBLIN, 11 April; Zwaanette, Pekelder, Groningen.
BELFAST, 12 April; Geertruida Catharina, de Winter, Dordrecht.
CHARLESTOWN, 11 April; Harmonie, Zegelken, Grangemouth.
CARDIFF, 8 April; Westkapelle, Crucq, Vlissingen.
TRALEE, 7 April; Janna, Smilde, Smirna.
MARSEILLE, 9 April; Anna Paulowna, S., Livorno.
LIVORNO, 1 April; Vertrouwen, Kal, Genua. — 6 April; TurrisDavidica, Nagel, Londen.
NAPELS, 7 April; Enterprise, Hut, Amst.
VENETIE, 7 April; Cornelia, S., Rott.
MALTA, 1 April; Arendina, Boerhaven, Newcastle (ligt zeilkl. n. Konst.) 3 April; Minerva, Doewes, Amst.
ST. JAGO DE CUBA, 4 Maart; Libra, van Os, Cardif.
LAGUAYRA, 16 Maart; Clara Wilhelmina, Zuiderduin, Hamburg.
PORTO CABELLO, 14 Maart; Jacobina, Legger, Liverpool.
IQUIQUE, 1 Maart; Julia, van der Kolff, Valparaiso (2 dito naar Pisagua vertrokken, om aldaar voor Queenstown te laden).
SURINAME, 9 Maart; Alkmaar, Pitt, Clyde. - Josephine Bernardine, Bos, Amst. — 19 Maart; Joanna Jacoba, Sap, id.
VALPARAISO, 17 Febr.; Fetisch, Christiansen, Rott.
BATAVIA, Br., 7 Maart; Petronella Catharina, van der Veen, Amst. - Jacob en Anna, Petersen, Japan.
HONGKONG, 16 Febr; Anna Helena, Don, Nagasaki (laat voor Saigon). - 20 Febr.; Bellona, Kluin, Whampoa (laadt voor San Francisco).
SHANGHAE, 9 Febr.; Atalante, Hartmans, Nagasaki (vertrok 15 Febr. weder derwaarts).
KANAGAWA, 29 Jan.; Prinses Charlotte, Hille, Shanghae. — 30 Jan.; Christiaan Louis, de Vos, id.

UITGEZEILD.

TEXEL, 13 April; Hillechina Catharina, Mooi, Liverp. - Adèle, Millard, Middlesbro'. - Anna Wilhelmina, Torgensen, Tonsberg (benevens de schepen per telegraaf gemeld).
HELVOETSLUIS, 13 April; Antina Maria, Molenaar, Kust v. Afrika. - de Maas, Post, Lissabon. - Nile, Loynes, Garston. - Dorothy & Mary, Jones, Runcorn. - Antemise, Lemer, Newc. - Grace, Whitby, id. - Ocean Ranger, Knowles, id. - Dankbaarheid, v. d. Berg, Petersb. - Cornelia, Stasse, Dantzig. - Margaretha, Korte, Stettin. - Activ, Cronberg, Oostzee.
BRIEL, 13 April; George & Emile, Saillandt, Nantes. - Gesina Hendrika, Fijn, Dublin. - N. Rott. Gaz-Fabriek, de Goede, Newc. - Concuror, Flanager, Sunderland.
VLISSINGEN, 12 April; Anna, Brands, Koningsb. - Hendrika, Hazewinkel, id. - Geesina, Mulder, id. - Ida, de Boer, id. - Fenna Gerarda, Struyk, id. - Geertruida Anna, Ritzes, Bergen, - Bruno, Fisser, Bremen. - Engelina, Kuiper, Avontuur. - Herribertus, Riecke, id. - Johanna, Heeren, id. - Anna Luitsia, Vos, id. - Alida, Valk, id.
MAASSLUIS, 12 April; Sterling, Gartner, Newc. - Algemeen Belang, Bergwerf, Noordzee. — 13 April; Hendrika, Plukker, Leith.
HAMBURG, 11 April; Alida Margaretha, Klein, Petersb. - Twee Cornelissen, Potjer, Lissabon.
WOLGAST, 10 April; Jufvrouw Hillegonda, Douwes, Demmien. - Flora, Zaag, Engeland.
WARNEMUNDE, 10 April; Louise, Tychsen, Rott.
PORTSMOUTH, 11 April; Bato, Broeksmit, Rott. n. Cardif (na volbragte reparatie).
QUEENSTOWN, 10 April; Geerdina, Flik, Ancona n. Dublin.
FALMOUTH, 11 April; Armanda, Olson, Galatz n. Amst.
LIVERPOOL, 11 April.; zeilkl.: Froukje, Koops, Dantzig. - Jantje Wilkens, Hotze, Petersb.
BRISTOL, 11 April; de Zwerver, Fransen, Cardif n. Hongkong.
SUNDERLAND, 10 April; Ossian, Clark, Rott. - Allport, Carr, Amst.
LOCMARIAQUER, 6 April; Deux Louis, Bérigot, Rott.
VENETIE, 7 April; zeilkl.: Margaretha, de Jonge, Konst. - Jan Veenhoven Jr., Nip, Liverpool.
ALEXANDRIA, E., 29 Maart; Triton, Hoster, Falmouth. - Concordia, Tuntelder, id.
SURINAME, 17 Maart; Cornelia, Dooijen, Clyde. — 20 Maart; Equator, Nieuwenhuis, Amst. - Anna Maria Henriette, Gollards, Liverpool.
SOERABAYA, 17 Febr.; Valparaiso, Kok, Macassar.
PASSAROEANG, 8 Febr.; Diligentia, van Bentveld, Nederl.
BANJOEWANGIE, 21 Jan.; Bilderdijk, Löschen, Rott. - La Rochelle, Meijer, Nederl. — 23 Jan.; Lauriston, Adamson, id.
SINGAPORE, 2 Maart; Everdina Elisabeth, Tonjes, Macasser.
HONGKONG, 21 Febr.; van der Palm, Marcus, Bat. — 25 April; Sophie, Decker, Londen.
MACAO, 11 Febr.; Helmers, Messen, Macasser.

Rivierberigten.

ARNHEM, 13 April. Rijnhoogte 3 el 6 p. 3 d., gev. 9 d.
KEULEN, 13 April. Rijnhoogte 15 v. 5 d. Keulsch (14 vt. 9 d. Rijnl.)

Carga-Lijsten.

AMSTERDAM.

BATAVIA, Calypso, Nolles: 59 k. Indigo, 1500 Koehuiden, Cramer us en C°; 392 kranj. Suiker, Boissevain en Kooij; 25 k. Indigo, H. J. Jitta en C°.; 33 k. Indigo, Wed. J. d'Arripe en C°.; 50 k. Duiten, Ministerie v. Kolonien; 1472 k Suiker, 10 k. Indigo, 3 z. Koffij, 4 k., 1 tr. Diverse, 1916 b. Bindr., N. H. M.

ROTTERDAM.

BATAVIA, Vesta, Gerrebrand: 3940 b. Koffij, 1047 cr. Suiker, 487 sch. Tin, 2440 b. Bindr., N. H. M.

HAMBURG.

SANTOS, Alma, Brahmstedt: 4500 b. Koffij, Order.
PARA, Otto, Boltzen: 672 b. Cacao, Order.
LAGUAYRA, Domingo, Ode: 3416 b. Koffij, Diverse.

Prijscourant der Effecten.

ZATURDAG 14 APRIL.			Laagste koers.	Hoogste koers.	Gebleven koers.
AMSTERDAM. Thesaurie	5	pCt.	106¾		
Nederl. Bank	4	〃			
NEDERLANDEN. Werk. Schuld	2½	〃	$63\frac{13}{16}$	63⅞	
Dito Dito	3	〃	76		
Dito Dito	4	〃	98⅝		
Oost-Ind. Leening	4	〃	97½		
Amortisatie Syndicaat	3½	〃	95¾		
Handelmaatsch. op rescontre			126½	127	126¾
Dito à contant	4½	〃			
Dito Leening 1858	4	〃			
Aand. Holl. Spoorweg					
Leening Idem	4½	〃	99¼		
Rijn Dito	4½	〃			
BELGIE. Cert. Adm. Belg. Bank	4½	〃			
Dito bij Rothschild	2½	〃	51⅜		
FRANKRIJK. Certificaten	3	〃			
SPANJE. Obligatien	1¼	〃	$34\frac{7}{16}$	34½	34½
Dito	3	〃	$45\frac{9}{16}$	45¾	
Dito Binnenlandsche	3	〃	44	$44\frac{3}{16}$	$44\frac{1}{16}$
Amortisable Schuld			$14\frac{9}{16}$	14⅝	$14\frac{9}{16}$
Bewijzen Coupons					
PORTUGAL. Obligatien	3	〃	$42\frac{13}{16}$	42⅞	
Dito 1856/1859	3	〃	42		
Dito Uitgestelde					
RUSLAND. Oblig. bij Hope & C°.	5	〃	102⅞		
Dito Dito 1828/29	5	〃	101⅝	101¾	
Certif. Dito 1831/33	5	〃			
Dito Dito 1840	4	〃	79½		
Dito bij Stieglitz	4	〃			
Dito Nieuwe	5	〃			
Dito 5de Serie	5	〃	90		
Dito 1855 6de Serie	5	〃	99¼	99⅜	99¼
Dito Adm. te Hamburg	5	〃			
Dito te Londen	5	〃			
Dito Dito	4½	〃	93		
Dito Dito	3	〃	62		
Inschrijvingen in Assignatien	6	〃			
Certificaten van Dito	6	〃			
Spoorweg-Actien	5	〃			
Dito volgefourneerde	5	〃	212¼	213¼	212¾
Hypotheek	4½	〃	81		
POLEN. Aandeelen 1835 fl. 500		f	160½		
Obligatien	4	pCt.	79		
PRUISEN. Obligatien	4½	〃			
Dito 1859	5	〃	101¾		
Aandeelen 1854	3½	〃			
OOSTENRIJK. Oblig. bij Goll & C°.	5	〃	57¾		
Dito Dito	4	〃	46		
Dito Metalliek	5	〃	$47\frac{7}{16}$	$47\frac{9}{16}$	47½
Dito Dito	2½	〃	25½		
Dito Rente Amst.	5	〃	70	$70\frac{1}{16}$	
Dito Nationale 1854	5	〃	54⅝	54⅝	$54\frac{13}{16}$
Weener Bank-Actien		f			
Dito Aand. fl. 250, 1839		〃			
Dito Dito fl. 250, 1854	4	pCt.	208		
Fr. Oost. Spw. Oblig. bij Hope	3	〃			
BEIJEREN. Spoorweg Aandeelen		f			

Braz. 1858 4½ pCt. 86½; Ecuador 12; Venez. 25⅜, ½; Mexik. 20¼; Galvest. Spoorw. 40½, 42, 42; Grieken 5 pCt. 4.

Koers van het Geld: Beleening 3, Prolongatie 2½, Disconto 3 pCt.

Aldus opgemaakt door het Bestuur der Effecten-Societeit,
IJ. DE KOCK, *President.* J. A. JOLLES JR., *2de Secretaris.*

In Holl. fondsen was heden wederom weinig verandering.

Van vreemde effecten is alleen de willige stemming der Spaansche te vermelden, waarin voornamelijk in Binnenl. 3 pCts. aanzienlijke inkoopen zijn bewerkstelligd.

Nieuwe Weener Aand. 1858 *f* 87½; Dito 1860 *f* 403, 402, 403; Nieuwe Brazil. 1860 85¾.

Laatste Prijzen ten 5 ure: Integralen $63\frac{13}{16}$ a ⅞; Spaansche 1¼ pCt. 34½; Binnenl. 3 pCt. $44\frac{1}{16}$; Metall. 5 pCt. 47½; Dito Nation. $54\frac{13}{16}$.

ADVERTENTIEN.

HOLLANDSCHE
IJZEREN SPOORWEG-MAATSCHAPPIJ.

DE RAAD VAN ADMINISTRATIE der Hollandsche IJzeren Spoorweg-Maatschappij adverteert, dat ten gevolge en in overeenstemming met het berigt en de voorwaarden van de Geldleeningen, ten behoeve van dezelve Maatschappij, op heden, ten overstaan van den Notaris Mr. JOHANNES COMMELIN JR., in tegenwoordigheid van Getuigen, zijn **UITGELOOT** de Aandeelen N°. 318, 1801, 1916, 2384, 878, 49, 764, 1084, 2282, 732, 1839, 264 en 2030, en de Aandeelen N°. 3834, 3599, 3865, 3748, 3621, 3092, 3396 en 2943, om op den 1sten Junij e. k. en vervolgens dagelijks ten Kantore van de *ASSOCIATIE-CASSA* alhier, te worden afgelost met bijbetaling van daarop te goeden Renten, tot en met 31 Mei e. k. en wel de 13 eerstgemelden van *f* 5.62½ voor 1½ maand en de 8 laatstgemelden van *f* 16.87½ voor 4½ maand.

AMSTERDAM, 14 April 1860.

De Raad van Administratie voornoemd,
J. BROUWER ANCHER, Comm. Presid.
(6746) **H. C. CRUIJS,** Comm. loco Secret.

DE DIRECTIE DER NEDERLANDSCHE MAATSCHAPPIJ VAN BRANDVERZEKERING te TIEL adverteert, dat de gewone Jaarlijksche Vergadering van Deelhebbers zal plaats hebben op Zaturdag den 28sten April e. k. des namiddags ten 1½ ure, in de Groote Societeit binnen de stad Tiel. (6628)

G. DE VRIES, A. NOOTHOUT, D. FREES, G. C. DE VRIES, J. E. DE VRIES en R. ADRIANI JR., Makelaars, zullen op Vrijdag den 20sten April 1860, des Middags ten Een Ure in *de Witte Zwaan*, op den Nieuwendijk te Amsterdam, presenteren te Verkoopen:
475 BLOKKEN **MAHONY-**, 268 BLOKKEN **NOTENBOOM-** en 82 BALKEN circa 6000 N. P. **FLORIDA CEDERHOUT**, benevens 2 KISTEN **ESDOORN PLATEN.** Nu eerst van New-York aangebragt. Nader bij Notitie. (6734)

H. F. SMITH en W. F. WESTERMANN, Makelaars, zullen als Lasthebbenden van hunne Principalen, op Dingsdag den 24sten April 1860, des Avonds ten 6½ Ure, in de *Brakke Grond* in de Nes, te Amsterdam, ten overstaan van een' daartoe bevoegd Beambte, aan den Meestbiedende Verkoopen:
100 Vaten Nieuw Grof ROOD ROZIJN.
(Zoo gezond als beschadigd)
Liggende en te zien als nader bij Notitie zal worden aangewezen. (6750)

LET WEL.

Ik maak mijnen Vrienden en Bekenden hiermede bekend, ik mij thans bevind in de Civiele Gijzeling, dat ik van **ISAAC RENS** in de Koningstraat reeds van 1853 meerdere Gelden moet hebben, als hij van Mij, daar ik aan hem eene somma van *f* 74.04 over den jare 1859 schuldig ben.

Voor welks bedrag zijn Scheenzeen niettegenstaande zijnen Getuigen, alsmede zijn Boeke, niet aangenomen werden, door het afleggen eener JOODE EED, eerder Vonnis heeft bekomen dan ik. Terwijl **ISAAC RENS** zijn Scheenzeen heeft weten te gebruiken, hem als Schuldeischer te doen optreden, edoch niet J. ZEEHANDELAAR, maar **J. RENS** is mijne Schuldeischer, zoo als ik de Schuldeischer van **J. RENS** ben.

AMSTERDAM, 14 April 1860. **H. JORDAN.**

NB. Wie 't goede Geld naar 't kwade smijt,
Is met zijn zelfbelang in strijd,
En moest tot voorbeeld aller Gekken,
Maar voor geheel zijn levenstijd —
Terstond naar Meerenberg vertrekken. (6584)

Door GEBR. VAN ES, te Amsterdam, is verzonden Blad 15 van

HET NEDERLANDSCH MAGAZIJN.

Uitgegeven onder Bescherming van H. M. de Koningin der Nederlanden.

INHOUD: **MARSEILLE** met twee naar de natuur geteekende Gravures van ALEX. V. H., voorstellende: Notre-Dame-de-la-Garde en het Kasteel d'If, alwaar Dumas zijn phantasiisch hersenkind Monte-Christo in Zee laat werpen. — Van de Eward'srivier naar Melbourne. — Rooversmarsch uit het Ballet **JUANITA,** door JOH. M. COENEN. — Reis naar Khorasan.

Prijs *f* 5 per Deel van 50 a 60 Bladen met minstens (6722)
150 GROOTE HOUTGRAVUREN.

Bij den Boekh. W. E. H. WINKELS, te Paramaribo,
wordt uitgegeven en verkrijgbaar voor Nederland:
Bij C. F. STEMLER, Boekhandelaar te Amsterdam,
en verder alom te ontbieden:
PUBLICATIEN EN ANDERE VERORDENINGEN
BETREKKELIJK
DE KOLONIE SURINAME.
Anterieur aan het Jaar 1816.

Bij Inteekening op de geheele Verzameling a 20 Cts. per vel druks, groot 8°. van 16 bladzijden, enkele stukken a 30 Cts. per vel druks.

Reeds zien eenige vellen het licht en de voortgang zal geregeld worden voortgezet. (6683)

KOOPJES.

Ontvangen eene groote collectie **NIEUWE PLATEN** en **STEREOSCOOP,** welke de Glazen Platen in alle kleuren doet veranderen, Stereoscoop met 12 Platen *f* 1.50, Platen voor 6 Cents en hooger, Transparant Illuminé Colorié 50 Cents en hooger, Groep Colorié 40 Cents en hooger, Glazen Platen 75 Cents en hooger, Stereoscoop de Byou *f* 5, de Americaine *f* 45 tot 125, dito met Schroef *f* 10, dito Mahoniehout met opslaande veer breede glazen *f* 2.25, dito zwart 90 Cents, Voetstukken *f* 3.25, Reflecteurs 70 Cents. Nieuwe Groepen geteekend von J. ELLIOUT en A. SILVERSTER, *f* 1 en hooger. Vele nieuwe Platen uit America, China, Egypte, Rusland, Napels, Rome, enz. (Alle deze per dozijn een rabat, per gros dubbel rabat).

W. A. DENTEZ,
(6531) Kalverstraat, E 43, 44, 45, 46 te Amsterdam.

LET WEL!

Op een fatsoenlijken Stand worden TE HUUR aangeboden: Twe **GEMEUBILEERDE KAMERS,** in een stil HU ZIN, gelegen op een fatsoenlijken Stand in het midden dezer Sta bevragen aan het COMMISSIE-, HUUR- en VERHUUR-KANT op den hoek van de Westermarkt, LL 318. Brieven Franco. (58

J. C. RECKLEBEN,
hoek Warmoesstraat en Wijde Kerksteeg.

MAGAZIJN van BEHANGSELPAPIER, SCHOORSTEENS KEN, Papieren STORES en Katoenen TRANSPARANTEN, DOEK, AMERIKAANSCH LEDER en BEHANGSELLINNEN Soorten en Breedten, van af het Stuk van 5/4 en 80 O. Ellen à (mits Geld bij de Aflevering) tot het zoo gerenomeerde R. A. (66

SPECIALITEIT VAN OVERHEMDEN.

Ontvangen van Parijs een Assortiment zeer fijne OVERHEMDEN, de wij in de gelegenheid gesteld zijn tot zeer billijke prijzen te kunnen koopen, continueert steeds met het vervaardigen van OVERHEMDE Uitrustingen.

W. SMIT, G. E. KORIJN,
(6667) Oudeschans, O

In eene **APOTHEEK** alhier wordt tegen Mei gevraagd een **bekw Bediende**. Adres met franco brieven onder lett. Z. bij den Boek delaar CAARELSEN en C°. bezijden het Paleis, E N°. 523. (667

DOOR PLAATSGEBREK ZIJN WIJ GENOODZAAKT VELE ADVERTENTIE TOT EEN VOLGEND NOMMER TE LATEN LIGGEN.

SCHOUWBURGEN, CONCERTEN, ENZ.

STADS SCHOUWBURG, Maandag 16 April. (N°. 85 Abo *Slavernij of de Knecht Heer over zijn Meester*, oorspronkelijk toonee in 5 bedrijven, door den Heer S. Cool. Versierd met eene nieuwe d ratie door en onder opzigt van den Heer J. C. de Zwaan. Gevolgd do *Juanita, de Bruid van Valencia*, groot ballet-pantomime in 5 tafer., d A. P. Voitus van Hamme. Muziek van J. M. Coenen. (7 u.)

Italiaansch Opera-Gezelschap. Dingsdag 17 April. *Semiramis*, oper 4 bedrijven. (7½ u.)

Verwacht eerstdaags: *De Gemalin van den Grijsaard*, tooneelspel 5 bedrijven, door Carl Holtei, naar het Hoogduitsch door den Heer C Roobol. (Nooit op eenig tooneel vertoond).

SCHOUWBURG FRASCATI. Maandag 16 April: Eenige laatste opvoering door de vereenigde Tooneelisten onder directie van EDUARD DE VRIES van: *Regtvaardige Overwinning*, blijspel in 3 drijven, naar het Fransch (par droit de conquête) van Legouvé, d F. H. Greb. Gevolgd door: *De Pratende Molen*, blijspel met zang. (7½ u

Donderdag 19 April. Buitengewone en benefice-voorstelling ten voord van den Heer J. Eduard de Vries: Eene laatste opvoering van: *De kapitein of het Geboorteregt*, naar het Engelsch van sir E. Bulwer Lytt door Mr. J. van Lennep.

Bespreking der Plaatsen Zaturdag en Maandag des Voormiddags v 11 tot 3 ure.

AMSTEL-SOCIETEIT.

Groote en 27ste Bijeenkomst met medewerking van Mw. Kleine Albregt-Engelman en den Heer Albregt op 15 April.

SALON DES VARIETES in de Nes. Maandag 16 April: *Ster van het Noorden*, opera comique in 3 bedrijven, naar het Fransc (*l'Etoile du Nord*) van Scribe, muziek van Meijerbeer. (Met nieuwe Deco ratien, Costumes, enz.)

Entrée 75 Cts. in vertering, 50 Cts. zonder vertering. (8 ure.)
J. E. DUPORT.

Naast de Salon, A 43, kunnen plaatsen besproken worden.

SALON DES VARIETES in de Amstelstraat. Maandag 16 April *Het Zwarte Register*, groot melodrama in 6 tafereelen, naar het Fransch 1ste taf.: De laatste Nacht in Frascati; 2de taf.: De Kamerjuffer; 3de taf Het Regtsgeding; 4de taf.: Het Zwarte Register; 5de taf.: De Verwach ting; 6de taf.: Het Bal.

Entrée *f* 0.75 in vertering. (8 ure.) **BOAS & JUDELS.**

Plaatsen zijn te bespreken.

Verwacht Dingsdag. Buitengewone Voorstelling ten voordeele va Mw. Roos.

GRAND THEATRE DES VARIETES, in de Amstelstraat Maandag 16 April. Op verzoek: *De Tijgerjager of de Mexicaansche Zee roovers*, drama (à grand spectacle), in 4 bedrijven en een voorspel in 2 bedrijven naar het Fransch, met nieuwe decoratien, machinerien en Muzijk van L. W. Luers.

Entrée 75 Cents in vertering. (8 ure.)
A. VAN LIER JZ.

SOCIETEIT EENDRAGT MAAKT MAGT.

Zondag 15 April. VERGADERING des Avonds ten 8 Ure.

ODÉON. **N. J. POTDEVIN** heeft de eer het kunstminnend Publiek bij deze bekend te maken, dat zijn **CONCERT** zal plaats hebben op Vrijdag 20 April aanstaande, in de Zaal van het *Odéon*, volgens Programma in het Handelsblad van 14 April.

Prijs van Toegang *f* 1.99. (7½ ure.)

Entree-Billetten te bekomen bij den Heer ROUMEN, Kalverstraat, en bij den Concertgever, Baangracht bij het Spiegelplein, N°. 147.

MAATSCHAPPIJ APOLLO.
GEVESTIGD TE AMSTERDAM.
ONDER BESCHERMING
VAN HARE MAJESTEIT DE KONINGIN DER NEDERLANDEN.

BESTUURDEREN hebben de eer het Amsterdamsche Kunstminnende Publiek te berigten, dat
DE TWEEDE GECOMBINEERDE VOORSTELLING
zal plaats hebben op: VRIJDAG DEN 20STEN APRIL 1860, in den Stads-Schouwburg, en dat alsdan zal worden ten tooneele gevoerd:

Sarah de Kréoolsche,
Drama in 5 Bedrijven, naar het Fransch.
Gevolgd door:
De Verschrikkelijke Dochter,
Vaudeville in 1 Bedrijf.

Aanvang ten Zeven Ure.

Heeren Donateurs worden beleefdelijk verzocht, de door HEd. te reserveren Plaatsen, zoo spoedig mogelijk aan het Bureau van den Schouwburg te komen opgeven.

Namens het Bestuur:
N. JUDELS, President.
A. WIJNSTOK, Secretaris.

SOIRÉE MUSICALE.

Zondag 15 April en volgende dagen, op de zeer net ingerigte Bovenzaal, zonder Entrée noch faveurs voor Zang of Muziek.

F. VAN HAARLEM.
Café *het Wapen van Amsterdam*,
O. Z. Achterburgwal over het Rusland.

NB. Worden eerstdaags nog verwacht twee CHANTEURS-COMIQUES.

VERWERIJEN *DE KRAKELING EN KABAS,*
GROENENBURGWAL, C 317 en C 313.

DE ONDERGETEEKENDE, door aankoop Eigenaar geworden zijnde van de Gereedschappen van de MANUFACTUUR-VERWERIJ en PERSERIJ **DE MOOR**, Groenenburgwal alhier, waaronder bijzonder uitmunt derzelver voortreffelijk werkende Persen, recommandeert zich tot het **VERWEN** van zoo groote als kleinere Stukgoederen, Staatsie- en Ledikant-Behangsels, Bedgordijnen, Zijden en Wollen Stoffen, zoowel Gemeleerd als ook in twee Kleuren, naar de nieuwste uitvindingen. Wascht, Perst, Moireert en Appreteert bovengenoemde **GOEDEREN**; Karpetten, Tafelkleeden en Loopers worden ook **GEWASSCHEN** en **GEPERST.**
(6725)

J. H. OBENHUYSEN.

BRABANTSCHE CENTEN.

In den van ouds bekenden GOEDKOOPSTEN PAPIERWINKEL van GEBRs. KOSTER, Leliegracht bij de Keizersgracht, RR 78, worden voortdurend de **BRABANTSCHE CENTEN** in betaling aangenomen, zonder verlies, of wel ingewisseld voor den Hoogsten Coers voor Hollandsch Geld.

GEBRs. KOSTER, Leliegracht. (6688)

AMSTERDAM BIJ GEBR. DIEDERICHS.— GEDRUKT BIJ C. A. SPIN & ZOON.

BIJVOEGSEL, behoorende tot het ALGEMEEN HANDELSBLAD, No. 8837, dd. 16 April 1860.

BUITENLAND.

Engelsche Post.

LONDEN, Donderdag 12 April (des Avonds).

De *Morning Post* raadt der Engelsche regering aan, om, wat ook in het koningrijk der Beide Sicilien gebeuren moge, niet af te wijken van het beginsel van non-interventie, tot dusver zoo getrouw in al de Italiaansche aangelegenheden gehandhaafd. Volken en Vorsten moeten — zegt het blad — hunne eigene zaken regelen en hoe zwaar de taak ook zij, welke de nationale zaak in Napels te vervullen heeft, zij zal ten slotte zegevieren.

— Men verneemt het overlijden van den generaal sir T. Mc. Mahon in 81 jarigen ouderdom. Ook is de burggraaf Guillamore overleden; hij had den leeftijd van slechts 27 jaren bereikt.

— Men denkt, dat de Great Eastern op 1 Junij gereed zal zijn, om den eersten togt over den oceaan te ondernemen. Op dit oogenblik zijn 200 man aan dit reuzenschip werkzaam en het wordt dagelijks door eene menigte nieuwsgierigen in oogenschouw genomen.

— Gisteren avond is, bij gelegenheid van eene benefice-voorstelling in de St. George's Hall, Southwark, eene galerij, die ter plaatsing van nog meer bezoekers was opgerigt, plotseling ingestort, ten gevolge waarvan verscheiden personen, in meerdere of mindere mate, werden gekwetst.

— Het verbruik van Hollandsche jenever is sedert de verlaging van regten bij uitstek toegenomen en indien daardoor het Hollandsche debiet naar Engeland vermeerdert en het Hollandsche verbruik vermindert (door verhooging van prijs) dan zal de behoefte van Engeland ditmaal geene klagten in Holland te weeg brengen. Aardappelen zal men daarentegen minder behoeven.

Ook de behoefte aan vee van buitenslands zal steeds minder worden, daar de veeteelt in Engeland en vooral in Ierland, meer en meer toeneemt. Dit zoude tevens invloed moeten hebben op boter en kaas; doch het verbruik daarvan is ten gevolge van meerdere algemeene welvaart onder de lagere klasse zoozeer toegenomen, dat de aanvoer nog te kort schiet, niettegenstaande de industrie van twee vaatjes boter er drie maakt.

— Een brief uit Spanje zegt, dat de bijbelverspreider Martin Escalante nog niet in het genot der gratie is getreden, welke volgens lord J. Russells verklaring hem door de Koningin was geschonken; hij woont in een logement te Cadix, waar hij zoowel voor zijn onderhoud moet zorgen als voor dat van een policie-agent, die zijne bewegingen gadeslaat.

— Het Huis van volksafgevaardigden der Ver. Staten had onlangs aan eenige van zijne leden opgedragen te onderzoeken, of het waar was, dat de President der Unie en andere hooge staatsdienaren misbruik van hunne magt hadden gemaakt om invloed op de stemming van leden van het Huis uit te oefenen; met andere woorden: of het waar was, dat de volksafgevaardigden zich door de regering lieten omkoopen. Volgens de laatste berigten uit Washington heeft de president, bij eene boodschap aan het Huis, nadrukkelijk tegen dat besluit geprotesteerd, op grond vooral, dat het congres wel het regt heeft om eenen staatsdienaar onder in achtneming der voorgeschreven vormen en waarborgen in staat van beschuldiging te stellen en aan een geregtelijk onderzoek te onderwerpen, maar niet om hem bij een besluit van enquête eene blaam op te leggen.

De vervaardiging van kunsttanden, meestal van porcelein, is te New-York in de laatste jaren zeer toegenomen. In 1859 werden meer dan drie millioen tanden gemaakt; eene firma te Philadelphia verkocht daarvan voor 350,000 doll.

— Berigten uit Hongkong van 27 Febr. melden, dat de Keizer van China vast besloten heeft, tot het uiterste tegenstand te bieden aan de geallieerden. Hij heeft tot dat einde de hulp ingeroepen van talrijke Tartaarsche stammen. Overigens schijnt de Chinesche bevolking weinig sympathie in deze zaak voor hare regering aan den dag te leggen, zoodat de Keizer dan ook weinig op hare hulp rekent.

Duitsche Post.

WEENEN, 11 April. Voor een paar dagen vertrok de Keizer in gezelschap van den Prins van Wasa naar Tagerbach. In de nabijheid van Pfaffstätt geraakte de trein uit het spoor. Gelukkigerwijs bragt het ongeval geen ander onheil te weeg dan het verbrijzelen van een wagen, waartegen de trein aanliep. Terstond werd om andere rijtuigen geseind en de togt werd eenigen tijd later voortgezet; de reizigers waren er met een zwaren schok afgekomen.

— Men verneemt, dat de commissie, in het vorige jaar door den Keizer benoemd, tot het onderzoeken van de bestaande belastingen, voor eenige dagen haar verslag heeft ingediend. Men zegt, dat de meerderheid het voorstel heeft gedaan, om de grondbelasting te behouden, maar in de personele belastingen aanmerkelijke wijzigingen in te voeren.

— Voor eenige dagen is te Berlijn een geschrift in het licht gegeven, hetwelk ten titel voert: „Vrij tot aan de Adriatische Zee." Dit werk is door de politie scherpelijk verboden.

— Het jongste nommer van de *Kladderadatsch* is door de politie in beslag genomen.

— Uit Triëst wordt berigt, dat de chefs der huizen Brambilla, Rivaltella en Mondolfo in hechtenis zijn genomen, dewijl zij betrokken zijn in de zaak van den generaal Eijnatten, met wien zij gemeene zaak schijnen te hebben gemaakt.

BERLIJN, 13 April (des Ochtends). Op Maandag der volgende week zal het Huis der Heeren zijne zittingen hervatten; het eerste wets-ontwerp waarover zal worden beraadslaagd, is dat betreffende de opheffing van de bepalingen nopens de wettige intrest.

— Er zal eene aanmerkelijke wijziging worden gebragt in het onderrigt gegeven aan de kadetten op de militaire school alhier geplaatst. Gedurende verscheidene dagen per week duurt het onderwijs van des morgens 6 tot des avonds 10 ure. Voortaan zal meer tijd worden gewijd aan scherm- en vechtkunst in het algemeen en gymnastiek en het onderwijs in de Engelsche en doode talen worden gestaakt.

— Men verneemt uit eene goede bron, dat de sterkte der compagnien artillerie, gewapend met geschut, met getrokken loopen voorzien, welke tot heden op den voet van vrede slechts 112 man bedroeg en in oorlogstijd op 162 wordt gebragt, thans is vastgesteld op 152 man op voet van vrede. Met 10 Mei a. s. treedt deze organisatie in werking.

— Een der voornaamste dagbladen wijdt een uitvoerig artikel aan de ontworpen reorganisatie der armée. Daarin wordt betoogd, dat bij de reuzenschreden, welke thans worden gedaan in de verbetering der schietwapens en de volstrekt noodzakelijk geworden reorganisatie der militaire bondsconstitutie, het niet mogelijk is, het leger op zoodanigen voet te brengen, dat later niet andermaal de hand aan eene nieuwe regeling zou geslagen moeten worden. Hetgeen in het tegenwoordige oogenblik wordt vereischt, is de weerkracht des lands zoo spoedig doenlijk in den wapenhandel te oefenen, zonder dat daardoor te veel van de bevolking wordt gevergd, opdat de regering niet zou kunnen beschuldigd worden, dat zij haren pligt heeft verzuimd in een tijdsgewricht, welks toekomst zoo verontrustend mag genoemd worden.

— Uit Maagdenburg meldt men, dat de prins van Wallis zich niet langer dan 20 minuten aldaar heeft opgehouden, bij gelegenheid van zijne zamenkomst in die stad met Prins en Prinses Friedrich Wilhelm (vermeld in ons nommer van Vrijdag jl.)

— Uit Warschau wordt gemeld, dat aldaar in de laatste dagen een treffend ongeluk heeft plaats gehad. Bij het kruijen van het ijs in den Weichsel is men er namelijk gewoon de schipbrug weg te nemen, die ter verbinding dient van de voorstad Praga met de overzijde. Terwijl men zich nu bij zoodanige gelegenheid van eene boot bediende, had deze het ongeluk tegen een in aanbouw zijnden brugpijler te worden geworpen, met dat gevolg, dat vijftien personen jammerlijk in het water omkwamen.

— Uit Petersburg wordt berigt, dat de Keizer steeds voortgaat met het verminderen van het effectief der armee; men beschouwt dit als een doorslaand bewijs van de vredelievende gezindheid des Keizers. Ten opzigte van de groote Fransche spoorweg-maatschappij verneemt men, dat de aandeelhouders voortgaan met hun verzet tegen de directie. De directie beweert, dat de statuten niet toelaten, dat een controle over hare handelingen worde ingesteld; de aandeelhouders daarentegen beroepen zich op eene wet, die bepaalt dat bij elke maatschappij op aandeelen eene commissie uit de aandeelhouders moet gekozen worden, belast met het toezigt op de handelingen van het bestuur.

FRANKFORT, 12 April. De hooge stand der rivieren had den aanvoer van leder op onze voorjaarsmis eenige dagen vertraagd. De prijzen zijn nog nominaal en de handel in dit artikel heeft pas een aanvang genomen. Men is echter algemeen van oordeel, dat alleen zeer zwaar zoolleder goede prijzen zal bedingen.

— Men meldt uit Genève, dat de personen, in hechtenis genomen wegens de gebeurtenissen van 30 Maart, naar eene andere gevangenis zijn overgebragt, zoo men zeide uithoofde de eerste plaats zeer ongezond was, maar om geene andere reden, dan dat het thans aan de gewapende magt gemakkelijker zal zijn hen te bewaken.

— Sir Robert Peel, die den 8sten dezer te Geneve is aangekomen, zal zich binnen weinige dagen naar Bern begeven. Naar men uit deze stad meldt heeft de vereeniging Helvetia het voornemen opgevat, om hem bij zijne komst aldaar op plegtige wijze te ontvangen, als blijk van erkentelijkheid voor de genegenheid door hem jegens Zwitserland steeds aan den dag gelegd.

— Uit Stuttgardt wordt gemeld, dat de Koning gisteren in welstand aldaar is teruggekeerd. Volgens sommigen heeft zijne reis niets met de staatkunde gemeens.

— Uit Weimar wordt het volgende berigt. De geboortedag der algemeen beminde groothertogin werd hier eergisteren door de geheele bevolking op het hartelijkst gevierd. Door de aanzienlijkste dames der hoofdstad werd een door haar vervaardigd en prachtig tapijt aan H. K. H. ten geschenke aangeboden.

Fransche Post.

PARIJS, Donderdag 12 April.

Heden is de zitting van het wetgevend ligchaam vrij onstuimig geweest. De Heer Jules Favre heeft den vrede van Villafranca hevig gegispt. De politiek, door den Keizer ten deze aan den dag gelegd, zal, volgens hem eenmaal bittere vruchten dragen, want Oostenrijk heeft nog voet in Italie, in plaats van daaruit voor goed verdreven te zijn. De Keizer, zeide de beroemde redenaar, is aan zijn programma ontrouw geworden; de brochure *le Pape et le Congrès* bewijst voorts, dat hij aanvankelijk niet alleen van plan geweest is de Romagna vrij te helpen maken, maar dat hij nog verder heeft willen gaan. Hierna gispte de redenaar de handelwijze van den generaal Lamoricière; deze veldheer stelt zich thans, door zich aan de pauselijke dienst te wijden, aan het gevaar bloot van eenmaal tegen Franschen te moeten strijden; want, zeide hij, eenmaal zal Frankrijk zijn werk in Italie moeten voltooijen. De Heer Baroche legde, als regerings-commissaris, de verklaring af, dat het gouvernement zich nimmer heeft verbonden om de integriteit van het wereldlijk gezag van den Paus te eerbiedigen, maar wel de veiligheid en onafhankelijkheid van den Heiligen Vader. Men kan, zeide hij voorts, een goed Katholiek zijn, en het wereldlijk gezag van den Paus niet erkennen. De uitgestrektheid van het laatste staat niet in verband met het Katholicisme. Een der leden viel hierop den Heer Baroche in de rede en rigtte het verwijt tot den Heer Lemercier, dat hij de beweging tegen den Paus had aangestookt. Deze ontkende dit, en toen deed zich het geroep hooren: stemmen. De Heer Picard verklaarde zich alstoen tegen het sluiten der debatten, die werkelijk verdaagd werden tot morgen.

— Bij besluit van 11 April ll. is de Heer Baroche, president van den raad van state, benoemd tot vice-president van den oppersten raad van handel, landbouw en nijverheid. De Heeren Dumas en Michel Chevalier, senatoren, zijn tot leden van dezen raad benoemd en de Heer Herbel, gevolmagtigd minister, zal de betrekking van administratieve commissaris-generaal bij denzelfden raad vervullen.

— De bisschop van Orleans, Mgr. Dupanloup, heeft bedankt voor den kardinaalshoed hem door den Paus aangeboden.

— In de staatkundige kringen is de legerorder van den generaal de Lamoricière aan de pauselijke troepen het onderwerp, waarop inzonderheid de aandacht gevestigd is. In die kringen is men van gevoelen, dat de generaal veel te ver is gegaan, en de wijze, waarop hij zich heeft uitgedrukt, geenszins strookt met de belangen, door hem voorgestaan. Van eene zijde, welke met de regering in betrekking staat, wordt aangemerkt, dat men van den voormaligen minister van oorlog onder den generaal Cavaignac niet had kunnen onderstellen, dat hij eenmaal de beginselen van vrijheid en onafhankelijkheid der volkeren zou beschouwen als het Islamismus', dat is, als een toestand van barbaarschheid, welke alle beschaving op deze wereld onmogelijk moet maken. Hier gelooft men dat de nu uitgevaardigde legerorder de reeds bestaande kloof tusschen de Romeinsche volkeren en de regering van den H. Stoel, zoo mogelijk nog wijder zal maken, hetwelk uit den aard der zaak aanleiding zal geven tot botsingen, na het vertrek der Fransche troepen, welker gevolgen het kwaad onherstelbaar zullen maken. Vooral heeft de toespeling op de eenheid der belangen van den Paus en van de vrijheid hier een onaangenamen indruk te weeg gebragt. Iets dergelijks had men niet verwacht van een oud soldaat, die bekend kan zijn met de waarachtige gezindheid van Frankrijk. In elk geval zou de generaal de Lamoricière zich niet betamelijk gedragen, ten aanzien van diegenen, welke hem magtiging hebben verleend om het zwaard weder te voeren. Die magtiging is niet gegeven op het regtstreeksch verlangen van den Paus, maar op een verzoek, door den hertog de Grammont, met medeweten van de Romeinsche regering, gerigt aan den minister Thouvenel. De Fransche regering heeft alzoo die magtiging vrijelijk en geheel uit eigene beweging verleend.

— De Spaansche gezant alhier heeft aan den kapitein-generaal van Catalonie kennis gegeven van het vertrek van den graaf de Montemolin en van diens broeder naar Spanje. Zijne depêche van 3 April ll. luidde aldus: Cabrera met een der broeders van den graaf de Montemolin is te Liverpool scheep gegaan. Hij moet zich bij Ortega bevinden. De Montemolin met zijnen anderen broeder en Elio is hier doorgereisd om zich te Cette in te schepen en te Valencia aan wal te stappen. De graaf de Montemolin wilde niet vertrekken, maar Ortega heeft hem verklaard dat het oogenblik gunstig was. Deze depêche is op last van den kapitein-generaal in het dagblad van Barcelona openbaar gemaakt.

— De Carlistische beweging in Spanje wordt hier thans meer dan vroeger besproken, sedert men vernomen heeft, dat de Keizerin zich regtstreeks tot Koningin Isabella heeft gewend, om den generaal Ellio, aan wien zij verwant is, genade te schenken, als ook aan den generaal Ortega, die vóór haar huwelijk een harer begunstigde aanbidders is geweest. Ook moet zij zich nog voor andere leiders van den opstand in de bres gesteld hebben, met name voor den hertog de la Rocca, die mede tot de bloedverwanten der Keizerin behoort. Koningin Isabella heeft, volgens sommigen, geantwoord, dat het regt zijn loop moet hebben; volgens anderen daarentegen zou zij te kennen hebben gegeven, dat zij, na het vonnis van den krijgsraad, geneigd is aan het verzoek der Keizerin ten aanzien van een of twee der schuldigen, te voldoen, indien zij namelijk niet stuit op den bepaalden tegenstand harer ministers. Als eene bijzonderheid dient nog gemeld te worden, dat de Koning-gemaal ook beschuldigd wordt de hand gehad te hebben in de Carlistische beweging. Men weet overigens, dat de kuiperijen van den Koning-gemaal, waarin hij ondersteund wordt door de Camarilla, steeds ter sprake komen, wanneer er iets van dien aard gaande is. Zekerlijk zou hij de regering der Koningin niet willen zien vallen, maar hij moet, indien de geruchten waar zijn, andere plannen op het oog gehad hebben.

— Belangrijke proeven met een stoomschip van een geheel nieuw stelsel hebben in den vijver van het arsenaal bij de Place de la Bastille plaats gehad. Er is nu hier geen sprake meer van eene schroef, noch schepraderen, op de zijden of aan den achtersteven van de boot geplaatst; de uitvinder van het stelsel heeft zijne toevlugt genomen tot een werktuig, dat vlak voor den voorsteven werkt, ter plaatse waar zich de weerstand bevindt die overwonnen moet worden, zoodat het als het ware den weg voor het schip opent. Dat werktuig, *turbinel* genaamd, heeft eene kegelvormige gedaante en zijn voorvlak heeft verscheidene schroefvormige gedeelten. Het is eene soort van omwentelende voorsteven, die in het water nederdaalt, zijne persing vermindert en het zijdelings van het schip wegstuwt. Het kleine vaartuig, dat men door dit middel heeft zien manoeuvreren, heeft 5 ellen lengte op 1.10 el breedte; zijn diepgang is 0.55 el. De stoommachine van naauwelijks ½ paardenkracht geeft aan de turbinel eene snelheid, die voldoende is om het schip in beweging te brengen.

— De *Corrière Mercantile* berigt, dat het dagblad de *Cattolico* in beslag en de gérant van dat blad in hechtenis is genomen.

— Binnen kort zal alhier eene brochure uitgegeven worden, die den titel zal voeren: de Pausen, Italiaansche vorsten. De schrijver van dit werk verklaart zich tegen de wereldlijke magt van den Heiligen Stoel.

— Men leest in den *Courrier de Lyon*, dat het Sardinische consulaat aldaar, ten gevolge van de inlijving van Savoye bij Frankrijk, opgeheven is.

— Men schrijft den 10den dezer uit Bern aan de *Patrie*, dat de Zwitsersche kwestie op het punt is, om een nieuw tijdperk in te treden en dat de meerderheid der leden van den bondsraad thans rekenen over te hellen, om een stelsel van verzoening in practijk te brengen, dat gunstig is voor de belangen van het land. Men beschouwde het niet als onmogelijk, dat een buitengewoon gezant naar Parijs zal vertrekken, ten einde met Frankrijk over de nog hangende kwestie te onderhandelen. Men scheen te Bern te begrijpen, dat eene conferentie ondanks den goeden wil der mogendheden in de tegenwoordige omstandigheden nutteloos zou zijn en dat het voor Zwitserland verkieslijk is, om zich regtstreeks met Frankrijk te verstaan.

— Een brief uit Genève den 10den dezer aan den *Nouvelliste* van Rouaan gerigt, meldt dat in het dal van Chamounix de gidsen slechts wachten op het smelten der sneeuw, ten einde de driekleurige vlag op den top van den Montblanc te planten.

— Volgens de *Unione* heeft de Koning van Sardinie vergunning verleend, om de excommunicatie-bul te Turyn en verder in het geheele koningrijk af te kondigen.

— Men verneemt uit Turyn, dat de Koning op zijn aanstaanden togt naar zijne nieuwe provincien, den titel zal aannemen van Koning van het Italiaansche Koningrijk.

— Daar de Heer Ricasoli, aan wien een portefeuille in het nieuwe Sardinische ministerie was aangeboden, daarvoor heeft bedankt en de betrekking van gouverneur-generaal in Toskane heeft aanvaard, was dit vroegere groothertogdom de eenige der nieuwe provincien, die niet in het ministerie vertegenwoordigd was. Om hierin nu te voorzien, is de Heer Corsi, een in Toskane zeer geacht regtsgeleerde, tot minister zonder portefeuille benoemd. Men gelooft, dat later ten zijnen behoeve het departement van landbouw en koophandel weder zal worden opgerigt.

— De uitgeweken Napolitanen, die te Turyn verblijf houden, hebben in die stad den 8sten dezer, ten getale van 84, eene bijeenkomst gehouden om over de zaken van hun land te beraadslagen. Zij hebben met 80 tegen 4 stemmen besloten, dat het koningrijk der Beide Sicilien aan Sardinie moest worden gehecht. De moeijelijkheid echter was, een middel tot uitvoering van dat besluit te vinden; de vergadering heeft eene commissie uit haar midden daarvoor benoemd en zich tot dezen stap bepaald.

Belgische Post.

BRUSSEL, Vrijdag 13 April.

Het *Journal de Bruxelles* meldt, dat de Prins de Polignac in het huwelijk zal treden met de dochter van den bankier Mirès, die even als zijn associé Felix Solar tot het Katholicismus zal overgaan.

— De Prins van Joinville en zijn gevolg zijn gisteren van Dover te Ostende aangekomen. De Prins heeft na een kort oponthoud de reis naar Duitschland voortgezet.

Dezer dagen hebben eenige liefhebbers der Schilderkunst een bezoek gebragt aan het Locaal van den Heer G. Herben, Water No. 122. Met genoegen hebben zij daar de verschillende bloemstukken bezigtigd, waarmede de Heer A. Graux, Decorateur en Fijnschilder, voornoemd locaal versierd heeft, en zij mogen dien Heer den lof niet onthouden, dat hij getoond heeft evenveel bekwaamheid als goeden smaak te bezitten. Zij durven den bezoekers van dergelijke inrigtingen gerustelijk aanraden, het locaal van den Heer Herben in oogenschouw te nemen; de geheele smaakvolle en sierlijke inrigting maakt het tot eene aangename plaats van uitspanning.

ADVERTENTIEN.

Aan de nog niet opgekomene Schuldeischers

in het **FAILLISSEMENT** van de VENNOOTSCHAP **VAN EUPEN & VERMEULEN**, waarvan het gemeenschappelijk Kantoor is gevestigd te **Gemert**, en waarvan de hoofdelijk voor het geheel verbondene Vennooten zijn JACOBUS GERARDUS VAN EUPEN en REINIER VERMEULEN, Fabriekanten te Gemert.

De 2de bijeenkomst van Crediteurs, ter verificatie der schuldvorderingen, zal plaats hebben op Dingsdag den 24sten April 1860, voormiddags ten 10 ure, in het Paleis van Justitie te Eindhoven, in welke bijeenkomst ook geraadpleegd en beslist zal worden over het ACCOORD.

De Curators,
Mr. G. A. H. LOIX, Advocaat.
ADR. **SCHEFFERS**. Procureur.
Beide te Eindhoven.

(6612)

A. SCHOUTEN, Makelaar, zal op Maandag den 7den Mei 1860, des avonds na 5½ ure, in het voormalig O. Z. Heeren Logement, ten overstaan van den Notaris E. BAAK, presenteren te verkoopen: No. 1, een hecht, sterk en weldoortimmerd **HUIS** en **ERVE**, op de Keizersgracht bij de Vijzelstraat, X 624, en No. 2, een hecht, sterk en weldoortimmerd **WINKELHUIS** en **ERVE**, met OPEN PLAATS en afzonderlijke BENEDENWONING, in welk huis sedert jaren **TAPPERIJ** en **SLIJTERIJ** is uitgeoefend, in de Wolvenstraat, Zuidzijde, KK 232.

Breeder bij billetten omschreven, en te bezigtigen des Dingsdags en Donderdags, No. 1 van 1 tot 3 ure en No. 2 van 2 tot 4 ure.

De eigendomsbewijzen en veilconditien zijn vier dagen vóór en op den Verkoopdag ter lezing ten Kantore van gemelden Notaris, wonende op de Keizersgracht over de Westermarkt. (6659)

J. A. VAN MINDEN en W. J. C. ADRIAAN VAN HASSELT, Makelaars, zullen op Maandag den 7den Mei 1860, des avonds na vijf ure, in het voormalig Oudezijds Heeren Logement, ten overstaan van den Notaris JACOBUS MULDER, presenteren te verkoopen: No. 1, een **WINKELHUIS** en **ERVE**, waarin sedert jaren eene KOFFERMAKERIJ is en nog met succes wordt uitgeoefend, in de Nes, tusschen de Hermieten- en Nadorststegen, A 294, en No. 2, een **WINKELHUIS** en **ERVE**, waarin SLAGTERS-AFFAIRE, met ACHTERHUIS en afzonderlijke BOVENWONINGEN, in de Foeliedwarsstraat bij de Foeliestraat, U 382. — Te zien Dingsdags en Donderdags van 12 tot 2 ure. — De bewijzen van eigendom en de veilconditien zijn vier dagen bevorens ter lezing ten kantore van gemelden Notaris, op den Kloveniersburgwal bij het 's Gravelandsche Veer. (6662)

HUIS MET DE HOOFDEN

TE AMSTERDAM.

C. F. ROOS, G. DE VRIES Jz. en W. J. M. ENGELBERTS, zullen op Dingsdag den 24sten April 1860, ter plaatse voornoemd verkoopen eene zeer belangrijke en uitgebreide verzameling

SCHILDERIJEN,

door oude- en hedendaagsche meesters, waaronder uitmunten eenige **ANTIEKE KERKSTUKKEN** en andere onderwerpen door Martinus van Heemskerk Ao. 1559, Pieter Aerssen, Schoorl, enz. afkomstig uit het Raadhuis der stad Delft; voorts eene keurige verzameling **TEEKENINGEN**, waarbij voorkomen uit het Kabinet van Wijlen den Wel Ed. Geb. Heer J. A. Jolles. Verder vrij belangrijke oude en hedendaagsche **PRENTEN, PRENTWERKEN** en **BOEKEN**, bijeen verzameld door een kundig liefhebber te Kampen; vervolgens volgens afzonderlijke Catalogus, eene zeer fraaije partij Antiquiteiten, Kostbaarheden, Zilver speelgoed, oude Porseleinen, heerlijke Japansch gelakte Speeltafels; de dubbele Tooverlantaarn van Robin voor gezichtsveranderingen, Mathematische Werktuigen, Landmeetkundige toestellen, Wapenen waaronder het Zwaard der Justitie van de stad Maastricht, heerlijke boekenkasten, Etageres, eindelijk Muzijk-Instrumenten en eene zeer kleine interessante verzameling

PENNINGEN EN MUNTEN.

De Catalogussen zijn alom verzonden en te verkrijgen bij de Directie voornoemd. Particulier te zien van af Donderdag 19 tot Zaturdag 21 April en voor het Publiek op Maandag den 23sten April e. k. (6623)

J. B. PLAAT, A. SCHOUTEN, N. SMIT en C. OOSTENDORP, Makelaars, zullen op Maandag den 7den Mei 1860, des avonds na 5½ ure, in het voormalig Oudezijds Heeren Logement, ten overstaan van den Notaris E. BAAK, presenteren te verkoopen:

No. 1, een kapitaal **WINKELHUIS** met **ACHTERHUIZEN, DUBBELE TUIN** en **ERVE**, waarin sints onheugelijke jaren de APOTHEKERS-AFFAIRE van VAN COOTH is uitgeoefend, met afzonderlijke BOVENWONING, in de Goudbloemstraat, voorbij de eerste dwarsstraat, QQ 472. No. 2, een **HUIS** en **ACHTERHUIS** onder één dak, met aparte BOVENWONINGEN en ERVE, in de Goudbloemstraat, voorbij de tweede dwarsstraat, QQ 380. — No. 3, een **HUIS** en **ERVE** met BOVEN en BENEDENWONINGEN, aldaar, QQ 369, en No. 4, een **HUIS** en **ERVE**, aldaar op den hoek van den Hond in de Potsgang QQ 376, en een **HUIS** en **ERVE** in den gang daarachter QQ 377, *in één koop*. Te bezigtigen des Dingsdags en Donderdags, van 12 tot 2 ure.

De Bewijzen van Eigendom en de veilconditien zullen vier dagen vóór en op den Verkoopdag ter lezing zijn ten Kantore van gemelden Notaris, op de Keizersgracht over de Westermarkt. (6661)

PIANO STEMMEN.

Een sedert jaren bekend **PIANO-STEMMER**, welke ook op vele plaatsen buiten de stad werkzaam is, doch geen tijd meer over heeft om aan de vele aanvragen te kunnen voldoen, weet bij ondervinding, dat op vele plaatsen, waar zeer moeijelijk een bekwaam Stemmer te krijgen is, zulks wordt gedaan door Heeren Muzijkmeesters of anderen, welke geene genoegzame kennis noch van Piano's, noch van Stemmen hebben; die dus genegen zijn zulks grondig te willen leeren, bied ik hiertoe de gelegenheid aan, tevens met de noodige afteekening en benaming van het zamenstel eener Pianino, om des noods ook eenigzins zelf te kunnen repareren, tegen eene contante tegemoetkoming van Veertig Gulden, waarvoor men onderrigt geniet, zoo lang men zelf verkiest.

NB. Ook zeer doelmatig voor hen, welke naar Oost- of West-Indien vertrekken. Adres met franco brieven onder het woord: PIANO STEMMEN bij de Boekhandelaars M. SCHOONEVELD EN ZOON, Beurssteeg, E 188, te Amsterdam. (6609)

HEEREN!

Ontvangen een groot Assortiment **WANDELSTOKKEN**, van af 80 Cents en hooger. Ze zijn allen goede kwaliteit, zeer net en naar den nieuwsten smaak bewerkt. Wij bevelen tevens onze vorige bekende Artikelen aan.

Vijzelstraat bij de Munt, X. 574. **OLDEWELT-METMAN.**

(6670)

man in staat is als hij van de muzijk houdt. Er zijn in Londen dilettanten, die wonderbare instrumenten bezitten, maar ze dan ook nacht en dag als ijverzuchtige draken bewaken, opdat geen kunstenaar er bij kome. De Heer Plawden, bijvoorbeeld, heeft in zijne verzameling 3 Guarneriussen en 2 Straduariussen; de Heer Livingstone bezit 21 Straduariussen; de Heer Goding, een bierbrouwer, heeft 4 Joseph Guarneriussen, 1 Andreas Guarnerius, 4 Straduariussen, 3 Bergonzi, 1 Amati, Violoncellos van Straduarius, Bergonzi, Gaspare da Salo, en een prachtig klavier, hetwelk Lodewijk de XIVde toebehoorde. Elken ochtend neemt deze bierbrouwer eene viool uit hare kast, speelt daarop een paar accoorden, die de voorbijganger doen huiveren en bergt haar dan weder. Nadat hij op die wijze achtereenvolgens de instrumenten geproefd heeft, alsof zij Ale of Porter waren, wrijft hij zich vergenoegd de handen en ontbijt dan met echt Engelschen eetlust. Jullien vatte nu het denkbeeld op een concert te geven, waarop alle instrumenten van de Heeren Plawden, Livingstone, Goding, John Lambton, Arthur Cook en nog anderen paraderen moesten, en de grimmige liefhebbers, die hunne instrumenten niet aan de Heeren Beriot en Vieuxtemps, zelfs niet aan Paganini zouden overgegeven hebben, vertrouwden ze aan den Heer Jullien toe, die ze aan zijne muzijkanten in handen gaf. Het concert maakte goeden opgang, men stroomde daarheen, in weerwil van de ƒ 40 entree.

In 1851 verscheen een gevaarlijke concurrent en scheen aan Jullien het monopolie van de muziek te Londen te willen ontrukken. De Heer Balfe, de componist en orkest-directeur van het Queen's-Theather, had uitstekende concerten georganiseerd en alle solisten geëngageerd, waarop Jullien rekende. Het was dus niet mogelijk met een gewoon wapen te strijden. Jullien had zich wel naar het vaste land kunnen begeven om even uitstekende kunstenaars te engageren als zijn concurrent, maar daardoor had de partij slechts gelijk gestaan.

Jullien kon te goed den muziekalen smaak van de menigte in Engeland, om niet te weten wat haar het beste zou bevallen. Hij liet derhalve 30 tambours van de nationale garde komen, benevens een grootschen tambour-majoor. Bij hun eerste optreden in een concert van Jullien was het orkest van Balfe geheel verslagen. Hoe kan men ook met symphonien van Mozart en Beethoven de kamp volhouden tegen 30 tambours der nationale garde, en daarenboven waren het bijzonder de bewegingen van den tambour-majoor, die de geestdrift van het bijzonder muzijkale Londensche publiek opwekten. Dit schouwspel moest men hooren en zien om het te begrijpen. De ra en fla dezer virtuozen op het kalfsvel bragten het hoofd van alle Londenaars op hol.

Nadat Jullien Londen uitgeput had, ondernam hij met zijn orkest eene reis naar de voornaamste steden van het land. Welke affiches vertoonde hij daar! Wij zullen een fragment daarvan mededeelen: "Groote tentoonstellingsquadrille van Jullien. Men zal de groote tentoonstellingsquadrille van Jullien uitvoeren, die als de beste bekend is, welke hij gecomponeerd heeft, en die meer dan 30 malen achtereenvolgens met een tot hiertoe onbekenden bijval moest herhaald worden. Om aan alles de kroon op te zetten en aan de quadrille nog eene nieuwe bekoorlijkheid toe te voegen, heeft Jullien van den generaal Perrot en van Prins Napoleon verlof gekregen om de Fransche tambours van het tweede legioen der Parijssche nationale garde te engageren, die in hunne uniform zullen verschijnen en door hunnen tambour-majoor, den Heer Barbier, aangevoerd zullen worden." Is dit niet het hoogste in deze soort? Wat zijn onze zedige, onschuldige annonces tegen deze pracht!

Jullien heeft eene hartstogt voor schoone hemden. Hij had er die 1000, 1500 tot 2000 frs. het stuk kostten. Toen hij eens een concert in Nieuw-Orleans gaf, maakten de affiches het volgende bekend: "Het hemd, hetwelk de Heer Jullien bij het dirigeren van zijn orkest zal dragen, stelt de waterval van den Niagara voor!" Na een concert in New-York, hetwelk door 42,000 personen bijgewoond werd, bood men hem den titel van Amerikaansch burger aan. In weerwil van zijne buitensporigheden was Jullien een man van talent. Hij was orkest-directeur van H. M. theater, van dat van Drurylane, Coventgarden en van het Lyceum. Hij dirigeerde de muzijk bij de bals aan het hof, en zoo wel de Koningin als Prins Albert waren hem zeer genegen. "Nu, Heer Jullien, maakt gij goede zaken?" vroeg Prins Albert hem eens. "Hoogheid," antwoordde hij, "ik maak geen zaken, ik maak muzijk."

Jullien heeft in Londen een groot aantal muzijkstukken voor de dans, simfonien, enz. gecomponeerd. Hij heeft ook eene opera in 5 bedrijven geschreven, "Peter de Groote" genaamd, van welken tijd de groote roem van Tamberlick dagteekent. Jullien heeft bijna de geheele wereld rondgereisd en overal heeft hij de concertzalen opgenomen. Zijn droom was reeds lang om eene zaal te laten bouwen, welke 10,000 personen bevatten kan en zoo acustiek moest gebouwd zijn, dat men een kwartet van Beethoven zoo duidelijk kon hooren als in een salon. De zaal van Royal Surrey Garden in Londen, die hij liet bouwen, kwam zijn ideaal nabij. De bouw van deze zaal heeft hem echter geruïneerd. Jullien ging nu naar Parijs, alwaar hij, in weerwil van den ongunstigen staat van zijn vermogen, eene groote zaal wilde laten bouwen, die, tegelijk winter- en zomerzaal zijnde, alle inwendige verlichting overbodig zou maken. Het plafond zou namelijk van kristalglas zijn en 4000 gaslichten zouden, daar boven aangebragt, het licht in de zaal verspreid hebben. Kort na zijne aankomst te Parijs, werd Jullien wegens eene wisselschuld door twee Engelschen te Clichy in hechtenis genomen, in welke gevangenis hij 5 jaren doorbragt. Hij werd later wel ontslagen, doch zijne geestvermogens waren gekrenkt. Men bragt hem naar een gesticht te Neuilly, alwaar hij eenige dagen later overleed.

MENGELINGEN.

KENNIS VAN ZUID-AFRIKA.

Na de Kaap-kolonie biedt zich in Zuid-Afrika den wijsgeer, den aardrijkskundige, den handelaar, den landverhuizer, doch inzonderheid den Christen een uitgestrekt veld ter beschouwing aan. Immers men heeft aldaar, palende aan die kolonie eene landstreek, welke, ofschoon de stormkaap der Europeërs, voor het einde der 15de eeuw bereids bekend was, weinig voor kolonisatie werd geschikt geacht, en den Europeërs, nog bij den aanvang den tegenwoordige eeuw, eene *terra incognita* was. Zulks kan niet verwonderen wanneer men nagaat dat, zelfs in de eerste jaren van de 19de eeuw, de landstreek langs het Zuiderzee-strand, in het Noorden door de Groote Karroo beperkt, tusschen de Kaapstad en de Algoabaai, door den commissaris-generaal de Mist voor ongeschikt werd beschouwd tot kolonisatie. Nogtans was persoonlijk onderzoek voorafgegaan; en evenwel is diezelfde landstreek thans door een aantal bloeijende dorpen als bezaaid en door duizende welvarende menschen bewoond.

De Hollandsche veeboer stoorde zich aan geene vooroordeelen, met hoe veel schijnredenen ook bekleed, en ten gevolge daarvan hebben zich de grenzen der kaapkolonie uitgezet; en zijn de woonplaatsen der blanken onderscheidene breedtegraden noordwaarts verder gekomen, zoodat zij in het oosten bereids den Steenbokskeerkring hebben overschreden. Onderscheidene oorzaken hebben er toe medegewerkt om de landverhuizing van den Nederlandschen afstammeling al verder en verder het land te doen indringen en zich van de Stormkaap, wijselijk in Kaap de Goede Hoop omgedoopt, te verwijderen. Wel moge de zucht om zich aan alle wettig gezag of beperkend toezigt te onttrekken, of de vrees voor straf in den aanvang niet vreemd zijn geweest aan het wijken der boeren in de onbekende wildernissen; het is nogtans onbetwistbaar, dat de menigvuldige onregtvaardigheden van de Britsche gouverneurs en bevelhebbers, reeds tijdens de eerste bezitname der kolonie, maar inzonderheid sedert het jaar 1823, en ten gevolge van de emancipatie der slavenbevolking, zoo velen, die in zich gevoelden de kracht om het juk der verdrukking af te schudden, liever dan dat langer te dulden, deed besluiten welgemoed den strijd aan te vangen tegen de verscheurende dieren der woestijn, of den menschen-schuwen en bloedgierigen boschjesman, en de min-onbeschaafde maar even bloeddorstige Kafferstammen. Hoe vreedzaam toch de Kaapsche trekboer ook mogt wezen, onder zijne bezittingen was te veel, dat den roofzieken inlandschen hoofden tot begeerlijkheid opwekte, dan dat niet moorddadigen overval en plundering den Nederlandschen afstammeling tot geregte wraak zou hebben genoopt. Daarvan was èn meerdere èn verdere uitbreiding van den blanken man, het onmisbaar gevolg. Dewijl deze blanke, met zeker gevoel van trotschheid, mogen wij het zeggen, van Nederlandschen oorsprong is, die uit zijn opregten Christenzin, kalme berusting putte, bij zijn streven naar onafhankelijkheid, zoo is hij het ook die Christelijke beginselen over de uitgestrekte vlakten van Zuid-Afrika heeft doen kennen, en aan de onmenschelijke barbaarschheid van inlandsche opperhoofden als Maselikatse en Dingaan paal en perk heeft gesteld. Belangzuchtige naijver moge trachten de Kaapsche trekboeren, onchristelijke handelingen en wreedheid zelfs aan te wrijven, zoo is het nogtans niet te ontkennen, dat zij de Nero's van Zuid-Afrika in hunnen bloeddorst hebben gestuit, en dat b. v. Panda de Zodevorst, bij zijn broeder en vader vergeleken, allezins met menschelijkheid regeert, dat de Basjoeto-Koning Moshesh in barbaarschheid niet meer op zich zelven gelijkt, en dat de stokoude Maselikatse, in plaats van den reiziger, zoo als vroeger, gewetenloos te vermoorden, ten einde in het bezit van zijne eigendommen te geraken, zich vergenoegt met hem, onder allerlei voorwendselen, door afpersingen te kwellen.

Ofschoon die streken, eigenlijk gezegd, geheel Zuid-Afrika, door den Afrikaanschen Hollander voor beschaving en christendom, derhalve voor menschelijkheid en ontwikkeling is geopend, zoo heeft echter de wereld de kennis der zuidelijke deelen van dat uitgestrekte werelddeel, min aan hen, meer aan anderen te danken, die korter of langer, die hoogvlakken en gebergten hebben doorkruist of zich daar meerdere jaren hebben opgehouden.

Men kan die mannen splitsen in reizigers en zendelingen. Onder beide treft men aan mannen gedreven door de zucht om landen, volken en voortbrengselen te leeren kennen, en die kennis dienstbaar te maken, of aan de edele begeerte, om de wetenschap te verrijken, of wel om den handel van hun vaderland nieuwe uitwegen te openen. Voorts treft men aan onder de reizigers hartstogtelijke liefhebbers van de jagt, die daaraan zoeken voldoening te verschaffen door den reus onder de dieren, den door zijne ontwikkelde vermogens en buitengewone kracht, zoo vreeselijken olifant, te gaan bestoken, zich tusschen beide het vermaak gevende jagt te maken op den springbok, die, hoe schuw ook, door zijne duizendtallen voor den vermetelen aanrander gevaarlijk worden kan. Een andere jagtliefhebber is misschien in Zuid-Afrika talrijker, namelijk hij, bij wien winstbejag het hoofddoel is. Onder dezen hebben Britsche officieren zich vooral een naam gemaakt. Kramerijen, buskruid en geweren moeten hen bij de inlandsche opperhoofden tot ruilmiddel dienen tegen olifantstanden, struisvederen of leeuwenhuiden en dergelijke; de jagt op die dieren wordt hun gemakkelijker door den sleep van Kaffers of Betsjoewanen, die op hoop van den afval der jagt, hen gaarne verzellen. Er zijn voorbeelden, dat zoodanig jager, na eene afwezigheid van twee of drie jaren, te Grahamstown voor eene waarde van tien tot twintig duizend gulden heeft aangebragt en te gelde gemaakt.

Onder de zendelingen treft men ook mannen van verschillenden aard en bedrijf. Gewis, niet altijd is de bekeering der Heidenen hun hoofddoel, en bij de bekrompene inkomsten, die hun gewoonlijk door de zendelinggenootschappen worden toegekend, is het te verwonderen hoe er zoo velen te vinden zijn, die vrij uitgebreide kudden hoorn- of wolvee hebben. De oudste der Engelsche zendelingen is ongetwijfeld Moffat, die zich sedert een veertigtal jaren in Zuid-Afrika bevindt, en die in de eerste jaren in het Westen onder de Namakwas en bij het opperhoofd Jonker Afrikaner, zich allerlei beperkingen en gevaren hebbende laten welgevallen, tegenwoordig te Karaman onder de Betsjoewanen, een rustig leven leidt. Zijn zoon voert aldaar een uitgebreiden handel, en komt dikwijls in aanraking met ingezetenen van de Zuid-Afrikaansche Republiek. De zendeling Livingston, zijn schoonzoon is het, die sedert een twintigtal jaren het meest van zich doet spreken. Een rusteloos, onvermoeid en onversaagd reiziger, die, bij zijne aardrijkskundige nasporingen, welligt meer door roem- dan door bekeerzucht wordt gedreven, en die de uitbreiding van den handel zijns vaderlands, vooral tot het doel van zijn streven schijnt gekozen te hebben. Thans strekken zich zijne nasporingen uit verre benoorden die streken, waar de Nederlandsche afstammeling immer zijne woonstede zal vestigen, dewijl de Zuid-Afrikaansche republiek, ten noorden van de Oranjestroom een grondgebied heeft van duizende en duizende mijlen, waarhenen zijne kinderen en kinds-kinderen, een groot en magtig rijk kunnen vestigen. Livingston is het die het Noami-Meer, ruim 3700 voet boven het zeevlak heeft ontdekt, die bij het nasporen van den loop der Zambesi in 1857, Mac Queen tot voorlooper had, en die nu onlangs het zeer uitgestrekte Niandsga- of Nyassa-Meer heeft gevonden, door Burton en Speke eene aaneenschakeling van meeren genoemd.

Hij is hoogst partijdig tegen de uitgewekene Kaapsche boeren, waaromtrent de meeste Engelsche en Fransche zendelingen hem weinig toegeven. De Hernhutsche zendelingen zijn daarentegen nederig en onpartijdig, en worden door de Afrikaansche Hollanders geacht en geëerd, van wege de zuiverheid van hunne leer en de opregtheid van hunnen wandel.

Onder de reizigers, die met de meeste warmte partij voor de onafhankelijke Boeren hebben getrokken, behoort Dele Gogue, die, na met hen tegen den verraderlijken Zoelovorst te hebben gestreden, in 1844 tot aan den Steenbokskeerkring is doorgedrongen en het rijke zoutmeer heeft ontdekt, dat in de diepte eener bergkom is gelegen. Gassiot bereikte in 1851 diezelfde landstreek, welke tegenwoordig tot de Zuid-Afrikaansche Republiek behoort. Nabij de westkust heeft Galton zijne togten gedaan, ten deele in het land waar Jonker Afrikanersstam zich heeft uitgebreid. Om over die reizigers in Zuid- en Midden-Afrika niets meer te zeggen, zoo is het nogtans onbetwistbaar dat waar mannen als Barton en Speke met Livington, in rusteloosheid van nasporingen wedijveren, de aanwinst voor de wetenschap groot moet wezen. Dagelijks ook leveren zij nieuwe bijdragen tot de kennis van Zuid-Afrika, zoo verre als de Giraffe naar het noorden is doorgedrongen.

CONCERT- EN TOONEELNIEUWS.

AMSTERDAM, Zondag 15 April.

STADS-SCHOUWBURG. De aangekondigde voorstelling van het drama *Marie-Jeanne* op Woensdag jl., heeft door ongesteldheid van Mw. Coenen-van Ollefen niet plaats gehad. In stede daarvan werd het drama *Martin de Kruijer* opgevoerd. De Heer Vink onderscheidde zich weder door de vervulling der titelrol, en werd zeer verdienstelijk bijgestaan door de Heeren Kistemaker, Wijnstok, Vos, enz., terwijl Mej. Piceni Olympia met veel levendigheid en losheid voorstelde. Ook Mw. Huysers-Rosenveldt, die de rol van Amalia vervulde, kweet zich, vooral den weinigen tijd, die haar tot het bestuderen dier rol was overgebleven in aanmerking genomen, zeer goed. Het publiek heeft de hoofdvertooners ten slotte teruggeroepen.

Gisteren avond, bij gelegenheid dat HH. MM., benevens Z. K. H. de Prins van Oranje andermaal den Schouwburg bezochten, werd het bekroonde tooneelspel van den Heer Cool: *Slavernij*, enz. opgevoerd. De zaal bood een niet minder luisterrijk schouwspel aan dan op Donderdag jl., en zelden zagen wij zulk een pracht van toiletten en rijkdom van parures, flonkerende diamanten, enz. enz. als bij deze gelegenheid, terwijl het locaal zoo mogelijk (vooral wat de mindere rangen betreft), nog talrijker bezet was; de vorstelijke personen verschenen ten acht ure in hunne loge en werden door het orkest weder met het Wilhelmus en door de vergadering staande en met gejuich en handgeklap begroet. De voorstelling nam daarna onmiddellijk een aanvang en de tegenwoordigheid der hooge gasten scheen de hoofdvertooners ten spoorslag te strekken, om zich nog meer dan gewoonlijk in te spannen. De Heer Roobol onderscheidde zich weder door de uitstekende wijze, waarop hij Casper voorstelde; de Heer Vink gaf den ouden schoolmeester verdienstelijk weder; de Heer Tjasink was ook nu een onverbeterlijke van Grunau, terwijl de Heeren Veltman, Wijnstok en Kistemaker zich met talent kweten. Met genoegen zagen wij dat Mw. Coenen-van Ollefen zich reeds weder in staat gevoelde de rol van Caroline te vervullen; wij koesteren dus nog steeds de hoop, haar binnen kort weder als Marie-Jeanne te zien optreden. Ook Mw. Huysers-Rosenveldt vervulde de rol van de dochter des schoolmeesters zeer goed.

Eene bijzondere vermelding verdient de nieuwe decoratie van het tweede bedrijf (een salon in het huis van van Grunau) welker pracht en sierlijkheid algemeene goedkeuring wekte. Ten slotte werd het 2de en 5de tafereel van het ballet *Juanita* op luisterrijke wijze opgevoerd; zoowel de solodansers als het corps de ballet spanden zich zeer in en verdienen een woord van lof. De hooge gasten bleven de geheele voorstelling bijwonen en verlieten onder het gejuich der menigte ten ruim elf ure den schouwburg.

Met genoegen vestigen wij de aandacht van het publiek op de voorstelling, welke Woensdag 25 dezer, ten voordeele van twee verdienstelijke leden van dit gezelschap, de Heeren Berkman en Varangot, zal plaats hebben. Alsdan zal een nieuw tooneelspel in 5 bedrijven: *De Gemalin van den Grijsaard*, naar het Hoogduitsch van Carl von Holtei (schrijver van *het Parelsnoer*, *Laurierboom* en *Bedelstaf*, door den Heer C. J. Roobol, opgevoerd en gevolgd worden door *Arlequin Beeldhouwersknecht*, balletpantomime van den balletmeester Rochefort, in ruim dertig jaren niet vertoond, en op nieuw gemonteerd door den Heer Voitus van Hamme. Zoowel de belangrijkheid dezer voorstelling als de erkende verdiensten der beide beneficianten waarborgen hun een druk bezoek.

SCHOUWBURG FRASCATI. Donderdag jl. werd hier het tooneelspel Moeder en Zoon, van Ch. Birch-Pfeiffer opgevoerd. De Heer Peters spreidde weder met glans zijn omvattend talent ten toon, in de vervulling der rol van Bruno, en erlangde gelijk ook Mw. Engelman-Bia, die Mw. van Mansfelt waardiglijk vertegenwoordigde, de luidste bijvalsbetuigingen. Ook Mw. Kleine, de Heer Albregt, enz., deelden in de blijken van tevredenheid des publieks.

Met genoegen hebben wij vernomen dat de voorstelling, welke dezer dagen te Arnhem door dit gezelschap gegeven is, en welke bestond uit eene opvoering van het tooneelspel *de Huistiran*, zoo druk bezocht was, dat men zich niet herinnert in den Stads-Schouwburg aldaar zulk een talrijk publiek bijeen gezien te hebben; men meldt ons verder, dat de Heeren Peters, Metsch, Albregt en Barbiers en de Dames Engelman-Bia en Kleine met bijvalsbetuigingen werden overladen.

Voor Donderdag 19 dezer is in dezen schouwburg eene voorstelling aangekondigd, die niet nalaten zal de bijzondere aandacht en belangstelling van het publiek op te wekken. Alsdan zal voor de laatste maal in dit saizoen worden opgevoerd het treurspel: *De Zeekapitein*, van E. L. Bulwer, vertaald door Mr. J. van Lennep, en wel ten voordeele van den Heer J. Ed. de Vries. Deze Heer heeft vooral in den laatsten tijd met ijver en krachtsinspanning getracht de moeijelijkheden, waarmede hij te worstelen heeft, te boven te komen, waardoor het hem dan ook in korten tijd gelukt is, zijn tooneel tot een model van sierlijkheid en goeden smaak te maken, terwijl zijn gezelschap nog steeds een uitstekend geheel vormt; niet alleen als decorateur maar ook als directeur heeft de Heer de Vries onbetwistbare verdiensten. Het zal hem dan ook op genoemden avond waarschijnlijk aan geene blijken van erkenning zijner verdiensten en belangstelling in zijnen persoon ontbreken.

SALON in de Nes. In den loop dezer week werd hier: *de Ster van het Noorden*, opera(?) comique in 3 bedrijven naar het Fransch van Scribe, (l'Etoile du Nord) met muziek van Meijerbeer, enz. enz. ten tooneele gebragt. De directie zag zich voor haren ijver in het monteren van nieuwe stukken, telken avond door een meer dan talrijk publiek beloond. Wat nu de muziekale uitvoering van: *de Ster van het Noorden* betreft, zoo wenschen wij dienaangaande liever in geene bijzonderheden te treden; wij willen hiermede niet direct aanduiden, dat zij, de krachten van het personeel in het oog houdende, geheel en al ongelukkig was, maar wij bedoelen dat men, den entreeprijs in aanmerking nemende, wat de muziekale uitvoering betreft, inschikkelijk behoort te zijn. Liever dus dan de opvoering van *de Ster van het Noorden* hier als opera te beoordeelen, willen wij haar als eene vaudeville met zang beschouwen, en dan kunnen wij zeggen dat het spel der hoofdvertooners vrij goed, en de voordragt der verschillende coupletten (vooral der ensemble-stukken), hier en daar niet ongelukkig was, al mogt ook het geheel te wenschen over laten. De heer Kapper inzonderheid had enkele zeer goede oogenblikken, o. a. in het begin van het 3e bedrijf. De Heer Bamberg speelde en zong met gevoel en warmte; aan den Heer Soeter kon men duidelijk bespeuren, dat hij nog ernstig ongesteld was, en het ware misschien voorzigtiger geweest neer hij met zijne wederoptreding nog eenigen tijd getoefd had. D en het spel van Mej. Chr. Stoetz verdienen een woord van lof; Dames Marie Stoetz en Lamé kweten zich naar hare beste kracht Samehtini was blijkbaar zeer verkouden, en bij gevolg zeer we stem. Het koor en orkest deden hun best, maar .... enfin, einde g goed. Het publiek heeft op de luidruchtigste wijze zijn bijval te ke geven, en de vertooners smaakten de zelfvoldoening herhaalde m ook ten slotte te worden teruggeroepen. En mogten er onder on zijn, die aangaande *de Ster van het Noorden* eenige meerdere bij heden wenschten te vernemen, wij raden hun aan, zich morgen n Salon in de Nes te begeven, waar die opera dan andermaal word voerd. Een bezoek is die voorstelling in elk geval wel waardig.

SALON in de Amstelstraat. De opvoeringen van het melodra *Zwarte Register*, hebben gedurende al de avonden dezer week ee bezoek uitgelokt. Zoo wij ons niet vergissen, is dit stuk reeds tiental jaren, onder den titel van *het Zwarte Boek*, op dezelfde pla voerd. Het lange tijdsverloop, waarin dit drama niet is opgevoe voorzeker bewerkt hebben, dat de inhoud van dit drama over het vergeten is, waarom wij dien met een enkel woord willen me Een jonge losbol, de graaf de Landreuil, geraakt in kennis met ee geboortig van het eiland Martinique, dat te Parijs aangekomen, den dood harer bloedverwanten aan de grootste ellende ziet te gegeven. Na eenige dagen lijdens werpt zij zich in de armen jongen graaf, en een kind Emma, is het gevolg dezer liais graaf intusschen is een speler en verkwist zijn vermogen, door Henriette andermaal tot armoede vervalt, en zich zaakt ziet, eene betrekking als gezelschapsjufvrouw aan te en wel bij Mw. de Valpin, de moeder van den graaf. Deze zijne moeder in het bezit van juweelen is; hij overvalt Henriette, on haar den sleutel eener kast, ontvreemdt de diamanten en snelt weg. H wordt verdacht medepligtig aan den diefstal te zijn, en ontkomt (den naam van den waren dader verzwijgt) eene onteerende stra door de welsprekendheid van een jong advocaat, Maurice, die vo nadat Henriette hem haren vroegeren levensloop verhaald heeft, zij verlaat en haar huwt. Op de soirée, welke Maurice ter gelegenhe zijn huwelijk geeft, verschijnt niemand der genoodigden; Maurice zich naar het bal, dat ten huize van Mw. de Champ-Villiers pla wier dochter (de vroegere bruid van Maurice) met den gr Landreuil in het huwelijk zal treden. Maurice heeft een blad *Zwarte Register* (een boek der geheime policie) in zijn bezit; eene zijde is Henriette's levensloop, op de andere die van den gr Landreuil vermeld; Maurice leest beide bladzijden voor, en daaruit de onschuld der zoozeer verachte Henriette en de misdaad van de Deze laatste berooft zich door een pistoolschot van het leven.

Wij willen over de waarde van stukken, als het onderhavige, n weiden, maar er heerscht in dit drama eene onkieschheid van woo beginselen, welke velen stuiten moet. De waarschijnlijkheid of m heid der gebeurtenissen laten wij daar; en wij maken zelfs geene a king op de variatie van het afgezaagde thema van verleide meisjes eene die zich uit honger overgeeft, en zelve later bekend tot de *dem* behoord te hebben. Wat wij ons niet begrijpen is de aureole, we schrijver op het hoofd van Henriette plaatst, die voor haren val n de verschooning van hartstogt en onervarenheid kan bijbrengen; h medelijden hare positie ook inboezemt, is dat medelijden dan ook het waarop zij aanspraak kan maken, en geene liefde of achting of ma pelijke consideratie; dat Maurice Henriette huwt, pleit niet voor zijne tesse. Ons bestek verbiedt ons verder over dit punt uit te weiden; alleen wij hier nog aan, dat de vertaling niet gelukkig is; uitdrukkingen a belangrijk (belangwekkend) gelaat, honigmaand (lune de miel) vo tebroodsweken, man van niets (homme de rien), enz. strekken daar bewijze. Deze verschillende leemten verminderen echter de verd der opvoering niet; waarbij zich inzonderheid Mw. Sablairolles scheidde, die door de Heeren Morin, van Biene, Strelitski, Judels, en Mw. Kamphuizen zeer verdienstelijk werd bijgestaan.

Wij vestigen de aandacht op de benefice-voorstelling, welke Di a. s. in dezen Salon zal plaats voor eene der meest geliefkoosde a van dit tooneel, Mw. A. J. P. Roos-ter Maten, bestaande in: *M de Regmentsdochter* en *de eerste Bruidsdag*. In beide stukken zal Roos de hoofdrol vervullen. Dat het deze actrice, wier talenten do publiek zoo algemeen erkend en gewaardeerd worden, op dien avon een druk bezoek en blijken van belangstelling niet zal ontbreken, m wij gerust te kunnen voorspellen.

GRAND THEATER in de Amstelstraat. Dingsdag jl. is hier een tooneelspel in 9 tafereelen: *Een Soldaat of de schim des Keizers* opge welk stuk gedurende de overige avonden der week herhaald is. Wij ben die voorstellingen niet kunnen bijwonen; men meldt ons echter dit stuk aan het vrij talrijke publiek zeer goed voldaan heeft en i zonderheid Mw. van Lier en de Heer Nuggelmans herhaaldelijk de meene bijvalsbetuigingen ontvingen. Ook de Heer Grader, Faass Lorjé, Pietersen, Walther, en de Dames v. d. Finck, Domhoff en kweten zich verdienstelijk. Bij eene eventuele latere opvoering k wij op dit stuk terug.

SCHAAKSPEL.

OPGAAF N°. 670.

Wit begint en geeft op den 3den zet mat.

ZWART.

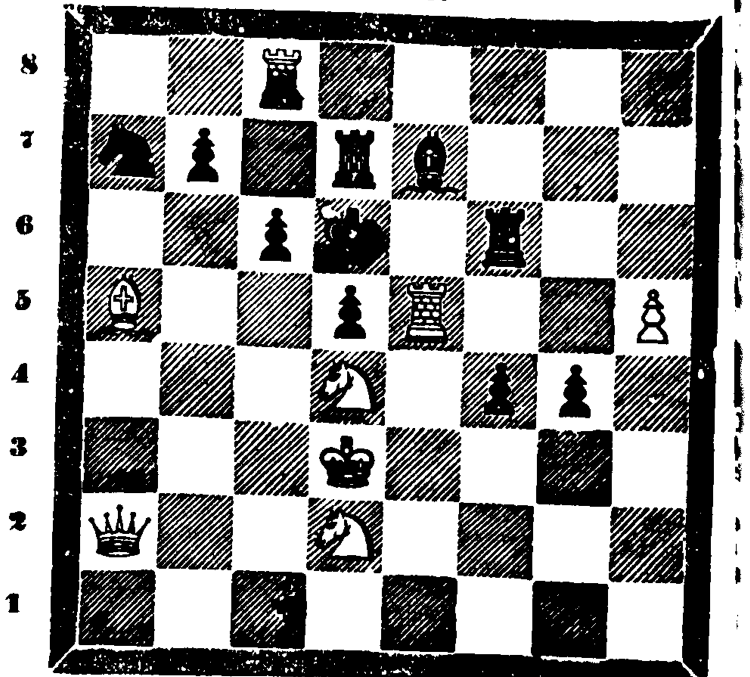

PROBLEMA'S.

1\. WIT. Kon. B 3, Kgin E 8, Kast. D 5, F 3, Rheer A 6, E 5, Pa den G 2, H 8.
ZWART. Kon. E 4, Kgin H 1, Kast. A 2, H 4, Rheer A 3, Pa C 2, Pions C 6, D 6, F 2, G 4.
Wit geeft op den 2den zet mat.

2\. WIT. Kon. A 1, Kgin E 1, Kast. D 5, Rheer G 1, Paarden B G 5, Pions E 2, F 4.
ZWART. Kon. C 4, Kgin H 8, Rheer G 7, 8, Pions D 4, 6.
Wit geeft op den 3den zet mat.

OPLOSSING VAN N°. 669.

1.	WIT.	F 5 op D 3	ZWART. B 5 op B 4
2.		B 3 " B 5 †	B 6 " B 5
3.		D 6 " C 4 † en mat (met variatie).	

OPLOSSING DER PROBLEMA'S.

1\. WIT. G 6 op E 6, H 4 op E 7, A 3 op A 2 (met variatie).
2\. WIT. C 2 op E 2, B 1 op C 2, C 2 op C 3, A 6 op D 3.
3\. WIT. C 3 op D 5, G 6 op G 3, G 3 op E 3, D 5 op C 7, B 2 op B

Wij hebben goede oplossingen van de Opgaaf ontvangen van het Schaakgezelschap *Schaakliefhebbers* te Monnickendam, Schaakgenootschap te Wijnaldum en van de HH. G. S. en J. D. B. te Dordrecht, J. A. B. te Harderwijk, W. D. en I. L. B. te Wijk bij Duurstede, L. J. v. d. S. te Lunteren, H. S. W., W. v. d. B. en *Oedipus* alhier.

AMSTERDAM BIJ GEBR. DIEDERICHS.— GEDRUKT BIJ C. A. SPIN & ZOON.